National Herald, D. 161 Shangtung Road, Shanghai, China. Telephone no. 2428 Telegraphic no. 4377

神州日報

National Herald

第二千四百四十六號　三大張

民國三年二月三日　星期二

陰曆甲寅正月初九日

本報價目	廣告價目
每張大洋二分五釐 每月大洋六角 預定三月大洋二元 預定半年大洋四元 預定全年大洋八元 外埠郵費加倍	每字大洋五釐 登刊三日以上者照刊年者面議 新聞內加倍 另登加二倍

本館特別廣告

杭州本分館向在城內珠寶巷已歷多年茲因利便交通擴張營業起見爰賃定城站左近郵政局對門新造洋樓添設發報機關一處以便顧主就近訂閱取價悉從本分館章程遞派報人以期格外迅捷足饜 外覩為快之意凡愛讀本報者請與杭州分館總經理蔣庭君接洽為禱

江蘇電政管理局廣告

取者本管理局現准京漢鐵路管理局函稱第三期旅行指南出版裝訂成書每冊定價大洋四角又京漢路線詳細全圖每幅定價大洋四角並將此項書圖郵寄來局代為銷售如欲購此書圖者即請到局接洽可也　四馬路外灘電政管理局啟

商辦輪船招商局廣告

改換新股票一事前於宣統二年五月初六日股東大會公決通過近數月來各股東紛紛函催實行現經董會議決准於陰歷本年年內實行已由會計科籌備一切俟手續辦齊再行定期登報開會報告先將議決實行情形佈請
各位股東公鑒

商辦輪船招商總局廣告

改換新股票一事業經董事會議決准股東函請照於陰歷本年年內實行已登報布告公眾現經各股東公舉查賬員沈仲禮君施子英君汪幼安君徐冠南君倪樊時臣君謝綸輝君汪漢溪君王子臣君陶蘭泉君宋德宜君何梅閣君鍾景楙君周濟泉君陳翌周君十四位到局審查得航業項下估價銀一千三百七十六萬餘兩無關航業房地產業項下估價銀二百八十三萬餘兩核與各洋員估價單據均屬符合所擬分填股票數目及兩種新股票式樣並航業項下仍存公積產業銀五百萬兩以備還帳及修理各用無關航業項下亦存備款十萬兩以備修造均極贊成即請速開股東大會通告批註簽名在冊又經董事會通過定於陰歷正月二十一日即陽歷二月十五日下午一鐘在張園召集股東特開大會公布周知謹再登報奉聞伏乞全體股東如期惠臨並請於陰歷十三日起將股票送局掛號換取入場劵是所盼禱謹告

商務印書館秋季始業共和國教科書

教育部批

呈悉。該館所編秋季小學校教科書一學年分為二冊 第一學期用一冊。第二三學期合用一冊。與本部新章三學期制度原無不合 查近來商店所編教科書。每學年或訂三冊或訂二冊。各有便利。合訂者免增加封面裝訂。以期售價較廉。但使內容足用。於教授無不適宜之處。該館秋季始業用書收輯教材分配課數實敷應用 曾經批准在案。茲據呈稱。擬將秋季始業各書。每學年改訂三冊。以便學校應用。至售價一節。修身算術歷史地理理科每冊仍售三分。國文每冊仍售五分等語。查該館之秋季始業教科書。既經批准。此次原無改正之必要。況原定價目較廉。尤為教育普及之助。茲更詳為批示。俾購書者不致誤會。該館亦無事紛更。所請改訂三冊一節。應無庸議。此批。 民國二年八月十六日

由部批觀之。本館秋季始業用書有三特色。茲揭列如下。

(一)與新章三學期相合 (二)教材課數實敷應用 (三)定價較廉可助普及

本館秋季始業用書有以上三特色可稱惟一之善本 且文字簡明。圖畫豐富。并附五彩精圖多幅 最足引起學生之興趣。教授法六十冊全數出版 極為詳備。逐課附錄教科書之本文。甚便教員之用。凡欲遵照新章。改為秋季始業之學校。採用此書。教者學者[illegible]

初等小學　教育部審定

共和國教科書	冊數	每冊實價	教授法	每冊實價
新修身	八冊	三分	八冊	七分
新國文	八冊	五分	八冊	角三
新算術	八冊	三分	八冊	五分

高等小學　教育部審定

共和國教科書	冊數	每冊實價	教授法	每冊實價
新修身	六冊	三分	六冊	角二
新國文	六冊	五分	六冊	二角
新算術	六冊	三分	六冊	五分
新歷史	六冊	三分	六冊	角半
新地理	六冊	三分	六冊	角半
新理科	六冊	三分	六冊	一角

初等小學用法表

學年	學期	期間	用書冊數
第一學年	第一學期	八月至十二月	第一冊
	第二學期	一月至三月	第二冊
	第三學期	四月至七月	
第二學年	第一學期	八月至十二月	第三冊
	第二學期	一月至三月	第四冊
	第三學期	四月至七月	
第三學年	第一學期	八月至十二月	第五冊
	第二學期	一月至三月	第六冊
	第三學期	四月至七月	
第四學年	第一學期	八月至十二月	第七冊
	第二學期	一月至三月	第八冊
	第三學期	四月至七月	

高等小學用法表

學年	學期	期間	用書冊數
第一學年	第一學期	八月至十二月	第一冊
	第二學期	一月至三月	第二冊
	第三學期	四月至七月	
第二學年	第一學期	八月至十二月	第三冊
	第二學期	一月至三月	第四冊
	第三學期	四月至七月	
第三學年	第一學期	八月至十二月	第五冊
	第二學期	一月至三月	第六冊
	第三學期	四月至七月	

商務印書館　新出　西湖遊覽指南

定價四角

調查精確● 搜輯完備● 印刷精良●

杭州西湖為吾國第一名勝。惟山水繁複。無人指導。易入迷津。本館特編是書。舉凡各處名勝之距離。遊覽之途徑。無不詳載。並將食宿交通一切應曉之事。以及蘇浙舟車價目章程。悉為登錄。且附西湖全圖及各景插圖。共有三十九幅。(均係二年十月攝影)凡遊玩費用時刻。又皆一一說明。以免糜款耗時之累。誠遊覽西湖者必備之書。

教育部審定　各省圖書審查會採用

秋季始業第二學期用書
中華書局新制教科書

初等小學用第二、五、八、十一冊

高等小學用第二、五、八冊

五折出售

特點說明

一 各書悉遵教育部新章編纂為民國第一完善適用之本

二 各書宗旨均合部令尤注重國民智識及人格

三 各書分冊分課辦法奉教育部核准每學期一冊於用書者甚便

四 教材分量均按新章支配由淺入深循序漸進

五 各科課數悉準四十星期分配絕無過多不足之弊

六 各種教授書均已出全參攷詳備極便教員之用

七 各書均經教育部審定暨各省圖書審查會採用

▲初等小學之部

書名	冊數	價目
新制中華修身	十二冊	每冊折售三分
新制中華國文	十二冊	每冊折售五分
新制中華算術	十二冊	每冊折售五分
新制毛筆畫帖	三冊	第一二冊折售一角 第三冊折售角半
新制鉛筆畫帖	三冊	第一二冊折售一角 第三冊折售二角
新制中華手工	四冊	每冊折售二角
新制中華體操	一冊	折售角半

▲高等小學之部

書名	冊數	價目
新制中華修身	九冊	每冊折售三分
新制中華國文	九冊	每冊折售五分
新制中華算術	九冊	每冊折售四分
新制中華歷史	九冊	每冊折售四分
新制中華地理	九冊	每冊折售四分
新制中華理科	九冊	每冊折售四分
新制毛筆畫帖	三冊	一二三冊折售 二角 三角半
新制中華商業	六冊	每冊折售七分
新制中華農業	六冊	每冊折售七分
新制中華英文	三冊	第一二冊折售二角 第三冊折售三角

兒童新年益智玩品

時屆年假。家庭學校。恆以獎品鼓勵兒童。若將下列各種圖書。獎給兒童。俾於遊戲之中。增長德智。為益甚大。

品名	價目
五彩精圖方字	一盒定價八角
五彩看圖識字	二冊定價二角
童話	已出二十一冊 每冊一角
少年叢書	已出九冊 每冊一角
少年雜誌	已出二十九冊 每冊八分
新說書	第一集 一角二分
家庭教育畫	每冊定價七分
兒童教育畫	已出三十一冊 每冊七分
五彩九九數盤	一份定價一角
五彩加法盤	一份定價一角
幼稚唱歌	二冊 每冊一角
幼稚遊戲	二冊 每冊一角
彩繪習畫明信片	四冊 每冊一角
美術明信片	彩色三分 單色二分

商務印書館發行

上海商務印書館贈送

新編初等小學單級教科授書樣本

贈送簡章如下

(一) 教育會函索請將會長姓名開示并蓋本會圖記

(二) 學校索書請將校長姓名并將校名地點學生額數一律開示并蓋本校圖記

(三) 凡索取單級修身國文算術教科書者每種以一冊為限

(四) 凡索取單級修身國文算術教授書者每種以第一冊為限

(五) 每冊應惠郵票二分空函不復

(六) 贈送自登報日起至民國三年三月底止

(七) 贈送處以上海棋盤街總發行所為限

社論

論政府宜急注意豫匪

君素

豫匪白狼猖獗於河南殆兩年矣所過殘破市廛化爲丘墟豫人苦之旣久繼復竄入皖境間亦有至鄂者騷擾如故至最近則豫邊光山固始諸縣相繼失守記者近得友人來書商城亦於十六日失陷全城焚掠一空姦掠燒殺慘無人理縣知事被醢紳士富室死者數十人其未死者亦被擄勒贖下至編戶之氓莫不遭暴徒之刼辱嗚呼天不厭亂吾民於水深火熱之餘乃復遭此人道之魔瞻望中原眞有奚其適歸之感也

白狼者烏合之盜魁也彼無尺寸之憑藉而餉械復不備以勢論之當不終朝而滅即或剿撫失宜亦不過跳梁一隅而已何至勞師害民蔓延數省頻年不息所以至此者則其故有三當東南亂黨未起之初當慮勢力不足不能敵政府故四出誘惑勾結土匪冀分政府兵力以遂其不軌之志白狼在豫匪中氣勢較強尤所注意故聯絡尤力觀於蜀晉亂黨報紙之論調及報載黃興委任狀等事可以證明白狼固不知革命爲何事但得此後援可以增其橫行肆暴之勢則亦聯結一氣於是殺人越貨之盜賊亦儼然擁國利民福之幟以爲暴而愚者不察或且視爲政治競爭之流匪勢乃益張此偉人志士等助惡之罪一也政府兩年以來苦於財用困難及百政不得統一竭力籌欵濟急並銷除政界之障礙此外不遑他顧政客者流又日以立法創制之說進政府遂疲於紙上空文視潢池盜弄爲不足慮而暴徒乃得縱橫蹂躪數邑無所顧忌及勢力已成長吏始以兵力戢之爲時已晚悔亦無及此政府顧此失彼之弊二也吾國兵士積習貪功喜大故如贛甯亂事指顧即平而豫匪則久勦無效蓋以贛甯之功可獲上賞而豫匪則轉徙無定戰之即勝初無復城奪地之勳可言亦不足以見重於長吏難償其大欲也且據道路傳言兵多通匪甚或供以軍械於戎馬弛驟之場爲懋遷有無之藥以此克敵何敵能克此則官軍玩愒縱匪之咎三也

故爲今之計欲望匪氛之靖政府當先重視剿匪之務特遣專員總司豫皖諸省剿匪之責並嚴飭各省長吏愼守邊隅毋使蔓延境外然後大兵合圍嚴加剿辦務使根株淨盡不至再發統兵將帥則當整飭紀律嚴兵士通匪之禁犯者無貸其平居助寇聲勢及臨戰依違者悉遣散之庶幾萑苻可銷若泰行故事旋勦旋生即日戰勝其利已僅剋匪勢甚熾戰固未可必者耶

今之論者每直視政界之亂黨以土匪爲不足憂政客者流又方斤斤於法令以粉飾昇平爲旨不知星星之火可以燎原魚爛之禍甚於土崩豫匪之強悍其可懼正甚於妄言革命者也且匪縱遷徙無有定向城破以後盡括財物以去亦不置守其糜爛較往歲贛甯之禍尤甚言其性質酷似明季流寇不及今早爲之謀使一日潰決圍獸屠戮之慘寧能免再見於今日耶況各省方在裁兵被裁者游蕩無所歸依而大江南北復在苦旱人心惶恐不可終日此皆迫成挺而走險之象安得不預爲曲突徙薪之計哉書曰民爲邦本本固邦寧皖豫之民甯可膜視禁暴詰奸鋤匪福民其培植國家元氣固遠勝制禮作樂萬萬也

評論

英美兩國對於中國政局之觀察(樂觀)

(一)倫敦泰晤士報之評論

中華民國之正式總統袁世凱君於當選之後即以克林威爾之決心解散總統所從選出之國會而以諮詢機關(譯者按即指政治會議)代之且於此機關成立之後即向之演說政府與人民之義務權利夫袁爲實進派人物鄙視空談家之觀念也久矣今以實進派的直捷爽快之言發表其素抱之觀念袁固優爲之者也側聞政治會議須使國會改組或重復開議後始行取消袁於此次對此會議各委員之演說詞其於大言欺國之議痛詆之不遺餘力正與就任時之演說詞相同且袁君兩次演說不特主見相同即詞調亦無甚差別蓋袁固以爲彼之所言大有啟迪他人之處故不憚煩瑣而一再陳辭言之也觀其演說詞中之一段有諸君須犧牲一切以國家幸福爲前提中國前途唯諸君是賴等語其言可稱雄辯滔滔而全篇演說詞之大意亦包含于中央袁氏又謂偏恃學理者斷不足以治國必也人才與金錢二者兼備方足以收效果又言民國成立已及二年試觀全國情形則道德掃地綱紀蕩然且引種種事實以証其言之不謬終謂國家勢將破產迫全國財政隸外人監督之下領土又復豆剖瓜分而成外人之勢力範圍則悔之已晚云云

袁之作事具有靈變之手段今此之演說多具悲觀殆欲遏其詞使國人知厲癈之匿之而踴躍以輸將也雖然袁氏之危言多能道著中國之病狀與致病之原因此中國之不幸也其對於政治會議諸委員之言有曰諸君自茲以往當痛除好尙空談之舊習而腳踏實地從事建設云云中國處袁危局政治會議諸君而果欲使中國轉危爲安也自當如袁氏所言而實力行之想亦大多數之華民所般般屬望者也今夫彼一般所謂暴民者即此演說詞中所痛加詆斥者也若登所患正患不能除空談之習而實事求是耳然則政治會議諸公當知所戒鑒矣袁又謂暴民之唯一希望祇在搗亂而已若輩利用自由平等共和等字爲口頭禪藉以侵奪他人之財產其舉動與盜匪無異實爲全國之大害也又謂彼暴民曾以贛粵兩省爲若輩所懷理想之實地試驗場試問兩省人民所經過之滋味如何則其言近於誑矣袁嘗有言自由平等與共和之意此袁之所自認者也兩次欲求退隱林泉未達目的亦袁有所自稱者也袁固因共和而躍登極高之位置則共和固大有造於袁者也袁之謂自由平等共和三者各有界說之言洵足多也袁之言曰自由二字爲極美之新名詞惟守法律範圍之自由方爲眞自由繼平等二字自明白事理者視之乃法律上之平等即廢除一切階級之謂而非謂人人可自造法律也共和雖建民權確立然不得謂人人即因此有干涉政府舉動之權蓋人民之在共和國家祇有代議之權而已

袁氏末乃反復申言健全國家應以何者爲眞確之基礎則其言確有見地袁固引用孟子民爲貴之言及吾人在歐洲所習聞之格言以証其說之不謬惟袁氏謂當世之利用古訓格言以欺惑人民者不乏其人故一國之中惟大多數安分守法人民之志願意思始足以代表全國之公共志願意思最近革命之舉並無公意之可言蓋主動者居其少數未表同情者實居多數云云斯言多合實情袁氏又謂縱彼懷抱好意之革新家亦患專尙空言求效過速因轉引吾國之尊重印度歷代沿用之頭巾與日本迄今未廢之木屐以証改革習慣之不易此種引証雖未必確然其取譬之意則甚佳其意蓋謂改革之舉須顧全年深代遠之習慣非可一蹴而幾也袁氏又謂彼已往之歷史以証彼非反對穩健漸進之改革政策者惟謂民國成立以來彼所以不能大有作爲者一因立法機關拘文牽義對於彼之設施多所反對一因彼無相當之人才與金錢以措施百政此袁只對於政治會議訓詞之大畧也彼國民黨與夫南方不滿意於袁之政治詆爲毫未根據憲法者對於袁之篇訓詞自不難抵隙蹈瑕而發一種批評然而袁世凱君之心曲已於彼之訓詞中一一自爲寫出而其所言多合圓到穩練之語足爲眞正治國術之根據此吾人所欲不承認而不得者也

(未完)

命令

二月一日大總統令爲治之道首在整肅官常欲其各礪廉隅先宜嚴禁標榜從前掄才試士向有門生夫子之名稱惡習相沿積重難返 大則敗門戶之見搘擊各樹其黨援小則奔競之風苞苴且行於暮夜私情勝於公義隱患中於人心末流所趨曷勝浩歎須知主試者爲國求士本非可以市恩應試者爲國効勞更無用其感德若以國家選拔賢能之舉竟視爲個人恩私酬報之途進身之始存心已不光明安望其廉介自持爲民造福現在法官甄別知事試驗以及將來文官考試不日次第舉行此等稱謂若不永遠革除官邪何由而戢吏治何自而澄本大總統爲正本清源之計用特明白宣示懸爲厲禁所有考試各員與受試官吏務宜束身自愛共體斯意不得再蹈前轍致干法紀此令

又令署雲南民政長李鴻祥於此次撫匪定亂有方深堪嘉慰李鴻祥應給予二等嘉禾章以彰勞勣此令

又令據雲南民政長李鴻祥等電陳撫匪在事文武各員分別功罪請予賞罰以示勸懲等語大姚在籍紳士前貴州提督李寶書捍衛地方深資得力應給予三等文虎章內務司長陳鈞秘書熊廷權僉正燎周安元劉潤疇或規畫周詳深資贊助或稽査間諜備著勤勞迤西觀察使楊晉鎮撫邊西調度有方麗江縣知事葛延春永昌縣知事徐元佐保境禦亂布置井井應均給予四等嘉禾章調任大理縣知事嚴鍼賸越縣知事徐嘉鈺楚雄縣知事秦恩述鎮靜不擾防範得宜蒙化縣知事張瓚緝務嬰匪甫於任事應均給予五等嘉禾章彌渡縣知事陳楨鎮南縣知事尹毅消永平縣知事李治大姚縣知事嚴荪健安縣知事范鴻恩捍衛寶匪有保治安應均給予六等嘉禾章團長楊湘村赴援隣邑擒斬甚多應給予六等文虎章前大理縣知事蘇桂芬雲南縣知事孫嘉榮鄧川縣知事戴紹祖濛濞縣知事杜溶趙縣知事張炳槃或臨時忽畧毫無布置或猝亂無方擅離職守應一併撤職不得再行錄用並由該民政長等分別查辦此令

又令劉詢關忠和均授爲陸軍中將此令

又令陳正仁明羽林齊賓齊傅崇恩均授爲陸軍少將此令

又令衆代陸軍總長周自齊呈請將陸軍步兵中校張光殿加陸軍步兵上校銜陸軍工兵少校兪普紳劉溟加陸軍工兵中校銜陸軍步兵上尉哈豐阿加陸軍步兵少校銜陸軍砲兵上尉趙徇成加陸軍砲兵少校銜李名揚陳德明張鳳翔張聲揚授爲陸軍步兵上尉王永新趙溥昌李源張毓森授爲陸軍砲兵上尉陸軍步兵中尉崔景浦加陸軍步兵上尉銜王寶盛李恕任張寶林郭立功劉福臣陳允瀚關寅忠朱伯良授爲陸軍步兵中尉馬子雲劉朝棟王永琛授爲陸軍步兵少尉應照准此令

又令衆代陸軍總長周自齊呈請將二等軍醫正常兆彬加一等軍醫正銜三等軍醫正張用魁加二等軍醫正銜一等軍醫王桐陞加三等軍醫正銜二等獸醫祝瀛孫在甫加一等獸醫銜應照准此令

本館電報

北京專電 二日發

二段之交替鄂督 袁總統昨令段芝貴代理鄂督召段祺瑞回京據政樞消息因近日熊希齡求去總理其意甚堅祺瑞或將暫代斯職

幣制借款重提起 幣制借款銀行團託辭熊內閣搖動前已拒絕談判昨袁總統宣告該團謂此項借款即熊去職總統當代表全國擔負責任繼續開議

戴公使出京 新簡駐西班牙公使戴陳霖昨已出京赴滬即日放洋

不合格者快回來 內務部通告謂投考縣知事之不合格者由知事試驗事務處隨時審查批答免其留滯京中

査辦汪瑞闓案之認眞 袁總統對

外埠 賜購及批發請寄郵政局妥當郵票亦可代銀因有冒牌僞藥暗中抖銷凡託人辦或由民局必先郵發一信切記

光華 鏡面散之靈驗 請看

本主人由化學發明沈製鏡面散專治男女面上○雀斑○粉刺○烟容○酒刺○紅瘰○白點○晦色○油光○疤斑○等類○自發行以來驗昭著環球到處歡迎凡軍學紳商男女各界登報讚美並賜治愈謝函連郵局民局蓋印信封集隸屏條張掛門口以昭靈驗之鐵據又恐無恥奸商私造僞藥特加蓋龍商標除年氏小影樂內附嚴禁假冒銅版印告示方是的眞凡賜顧者及各埠經理處切記認明眞牌以免僞藥害人每瓶售洋二瓶售洋六料售洋二元五角單料每瓶二角五分外埠寄郵政局妥批發特別公道上海山西路即盆湯弄大街五號對門二百念五號門牌人壽堂總行發售

參茸虎筋 海狗腎汁廣嗣金丹

本廠秘製人參鹿茸靈芝野虎筋海狗腎汁壯陽種子廣嗣金丹

於查辦汪瑞闓案極爲注意飭高等文官懲戒會澈底根究勿稍瞻徇

● **縣知事之俸給已定** 內務部已定縣知事之俸給分三等一等月三百元二等月二百六十元三等月二百元俸給之外其辦公費亦分三等一等千元二等八百元三等六百元日內即通令頒布

● **財政討論會遷地** 財政討論會會所移入國務院內以便各員隨時出席討論

特約路透北京電

（二日發）

● 西班牙葡萄牙與大利亞均覆允中政府之請實行徵足五釐入口貨稅德日俄法四國尚未答復現信德亦贊成修改稅則惟法則請酬利益

● 袁總統命令着段祺瑞回京仍任陸軍總長幷命段芝貴署理湖北都督

● 熊希齡致文政治會議論國教問題謂泰西歷史凡政府干涉宗教輒釀變故中國無國教故國內雖有多教絕無爭端今如以孔教爲國教耶回佛道等教能弗羣起反對乎此可証中國不當創設國教云云熊請政府准國民有信教自由而一面尊孔闡揚教旨熊意如孔教會及孔教堂等舉皆屬多有實與孔子之教不相符合

● 文官懲戒會現辦理前任江西民政長汪瑞闓控案甚爲忙碌內有在國稅廳安插私人四十名曠職務虛造報銷等欵

杭州專電

（二日發）

● **浙省政費支配之密查** 財政部以浙省政費自由支配恐有不實昨密電令某處長確查

● **文官懲戒委員之委任** 本省文官懲戒委員會長由屈省長兼任幷委任沈鈞業張壽鏞沈錫慶殷汝熊楊鎮毅周伯雄爲委員已呈由中央批定

奉天專電

（一日發）

● **奉省又擬借債** 張督以前借之款開支罄盡現擬以本溪湖碱廠輕便鐵道建築權幷採木公司之中國股份作抵押品向大倉公司及朝鮮銀行借欵二百萬

吉林專電

（二日發）

● **調查葫蘆島** 張督派委王維周觀察使往葫蘆島調查關於開埠建築事宜

濟南專電

（二日發）

● **亂黨伏法** 此間日昨槍斃亂黨五人聞中有一人係東臨秘密機關之首領

南京快信

（二日發）

● 馮督飭警察總廳將該廳各科長員經驗塡冊送核

● 馮督擬將江南病院地址改爲陸軍醫院並附設軍醫學校院長一席有委劉鶴賓消息

● 警察總廳偵探前日捕獲嫌疑犯唐政欽萬春元二人業經訊明無罪昨日由江甯縣知事左秋周保釋

● 韓省長委任甯紳仇淶之接辦馬路工程局差聞仇因該局交代辦理未清一時尚不接事

● 通如東海漁團局長談宏儒現已將所轄各境漁船編列完備

● 上海萬國偵探隊擬在甯垣組織支部聘請盧君浦生爲華經理

公電

● **浙都督及省長贊成總統制電** 大總統鈞鑒竊前以國事頗危隨副總統各省都督民政長之後聯名電請諮詢政治會議以救國大計仰荷鈞座俯擇狂夫之言付議施行朝野聞風罔不欣感側聞造法機關行將成立深恐凡從前約法之失點必能詳加修改務於至當惟竊以爲最宜注意者則在政府之組織蓋政府組織之當否即國家安危强弱之所繫改制之始不可不慎共和政府之組織不外總統制內閣制二種此二種制度自法理上言之本各有短長中外政法專家言之綦詳無待多撫理論上謹陳聰鑒就今日中國之情勢論則竊以爲非行總統制無以望政治之休明國家之强盛若現行之內閣制匪惟無益於政事徒足以使國家長陷於風雨漂搖之境而已夫主張內閣制之說者其最强之根據則以爲可以溝通行政立法兩部使內閣與國會聯絡相通爲一致之進行然自我國實際觀之則內閣不特不能得國會爲後盾且徒爲國會所鉗制束縛而不能舉其職比年以來國事之多敗壞於國會識者知此實內閣制爲之厲階法學大家戴雪以言曰議會內閣極易爲議會之機械而議會意思之浮動又出於天然故行內閣制有必至之弊數事一則政府變更無常法國內閣之壽命自一八九六年以來平均計算每年即更易一次我國兩年之內內閣亦已五易夫內閣爲大政所從歸改組一次則一切政事必因之而致紛擾停滯其期至速亦須延二三月之久以此治國治何可期一則政府不能行偉大久遠之計劃閣員之更迭既無常期則前次閣員所以如是者繼起之閣員未必仍以爲是不數月而一易政策國政寧復可問遑觀法國公治之不振近覽我國政象之紛紜可爲左証一則閣員無責任心閣員在職之期異常短迫必多存五日京兆之心而不暇延百年之大計蓋閣員既視內閣如傳舍而欲其引安危爲己責雖在賢者亦屬難能且內閣受制於國會尤足爲閣員卸責之地步難者必曰英行內閣制其政治之良善冠於全歐行之我國何獨不可不知英爲君主之國元首端拱無爲不負責任致不能不行內閣制而其國復有良好之政黨兩大對峙相反相成亦有不能廢免者如巴麥斯東內閣曾以無關政治之瑣屑事件而被議會推倒我國爲共和政體大總統之地位與君主迥不相侔斷不以總統徒爲美觀之品使其不問國政矧我國政黨猶在幼稚行爲動多囂縱而一般國民亦多不解政治道德爲何物妄師英法之制安得不受其害或謂行總統制則總統爲政治之衝易遭輿論之指摘既損行政首長之威嚴且易啟人民弁髦法紀之漸不知總統施政不善固可招國民之怨咨但施政而良亦易致輿人之頌閣員起仆顚定行政部之損失威嚴人民之弁髦法紀當較總統制爲尤甚或謂總統制政權集於總統苟總統不賢則大足貽誤國事不知總統爲國人所公選其人必多爲瑰琦傑特出類拔萃之人才況政權集於一身則其任事之心自較行內閣制國之總統更爲奮發切實蓋事權既屬則責任自專貽誤之說未足深慮或謂總統任期有定不能於半途更換行總統制如總統不賢易招武力反抗且大權在握人人皆欲得之必致以其力爲競爭手段不知總統任期不過數年與帝王萬世之業大異總統縱有不賢何至迫不及待而用武力排除凡以武力反抗者多由國內野心之人覬覦元首之位其用武力從事固不在總統之賢否亦不因總統制與內閣制之異同試觀我國固行內閣制者何以上年贛蘇之亂反觀北美合衆國行總統制何以無用兵力競爭總統之事其故可以深思且行總統制並可杜絕議員挾持內閣獨取閣員之弊亦何憚而不採用耶今日我國情勢如破舟之處颶濤痔夫之攖重病國人咸知非有强善之政府不足以挽危亡而欲政府之强善則非擴充行政部之權力不可欲擴充行政部之權力是在厲行總統制溯民國第一期臨時約法本非內閣制及南北統一參議院乃對人立法而取法蘭西之內閣制以束縛大總統以致弊害叢生痛我民國今當修改約法之時伏祈大總統鑒已往之弊端順國民之心理毅然主用總統制能除內閣制度師合衆國之良規取偏意志之精義以總權屬於大總統於確定之任期規宏遠之事業俾國內政潮不作百政雍容進步民國前途庶幾有豸抑瑞尤有進者近聞有爲折衷之說倡總統內閣制者擬於總統之下仍設總理以總統內閣分任政治上之權責此制權限既不分明責任即難歸屬自其積極之弊言之則總統與總理易生政見之衝突自其消極之弊言之總統與總理皆可互相諉卸而負責允非善制揆諸國勢未可施行蠡昧之見是否有當伏祈察裁浙江都督朱瑞徵印

大總統鈞鑒院咨送議政治會議通電敬悉造法機關不日告成最良根本法始乃宜揆度國情詳加審議我國自採用內閣制以來叢鼓靳雜竊以閣制一端爲約法中最重之點改法之次國政停滯不前法蘭西內閣制之式已實現於吾國現行約法實爲厲階夫內閣爲政治之總匯而遷變無常如此在閣員有視同傳舍之心在人民有奕棋不定之慮黨派紛爭均由此起以此圖治是猶南轅而北轍查美利堅爲行總統制之國政權寄於總統行政權力極爲鞏固故林肯麥堅尾維福諸賢操縱政局發揚國威我國幅員廣大與美相埒滿蒙回藏諸族皆與强鄰相接必有總攬政權之大總統以當政治之衝方足以樹威信而立國家不拔之基采取美制最爲適宜伏祈大總統於造法機關成立時以總統制提交議決施行

民國奉菼署浙江民政長屈映光叩有印

譯電

聞一俟熊希齡辭職批准之後將派段祺瑞署理國務總理周自齊調任財政總長梁士詒任交通總長惟梁仍兼任總統府秘書長此外別無調動云

各省幾已全行贊成廢內閣制以江浙兩省都督主張爲尤力順天時報載稱於英美比荷與西班牙六國均已表明贊成中國增加海關稅則

以上德文報二月一日北京電

大總統命令諭令段祺瑞速即返京派段芝貴代理湖北都督

政府已另設專局監督約法會議之選舉

北京日報載稱袁大總統已通告五國銀行團代表謂國務總理兼財政總長熊希齡一旦辭職改良幣制借欵之會議仍當照常進行將由彼（袁總統）自行代表中國云

順天時報載稱山西都督呈請大總統將陽歷元旦及清帝退位兩假日取銷政府現在討論此項問題

熊總理近數日來因病未出今日已照常到院辦公

工商總長張謇對於開採礦產問題主張准其自由競爭幷力請政府贊成此策且宣言稱倘此策果行則十年之內中國可以自立二十年之內即可以富强云云

以上德文報二日北京電

世界要電

● 柏林電 美國國務卿伯雷恩君擬於一千九百十六年再行在海牙召集平和會一次

● 巴黎電 法政府向議院提議募欵英金八萬磅作爲參與舊金山博覽會之經費

● 索菲亞電 希臘與保爾加利亞外交上之關係行將仍舊擬先行各派外交代辦員云

● 華盛頓電 美國上議院外交股議決速與英日以及其他二十四國締結國際仲裁條約 去年六月間有上議院議員數人因恐一旦與英國締結此項條約之後則巴拏瑪運河稅問題將歸仲裁裁判故即止又有某某政客以爲對於日本締結仲裁條約現在爭端已息故上議院外交股不復反對云

● 倫敦電 德國輪船赫拉在法國茅斯附近觸礁沉沒水手溺斃者十九人其餘五人經救生船援救得生

● 倫敦電 英國沿海遭一番颶風爲災共斃人命二十九人其中有德國輪船之水手十九人云

仙品馬寶治痴如神

絲業會館 崔氏辦香廬驥雲氏

高小中學適用英文書目

讀本類

- 共和國教科書高小英文讀本……紙面四角　布面五角
- 共和國教科書中學英文讀本……紙面五角　布面六角
- 教育部審定 共和國民英文讀本……卷首一角二分　第一冊二角　第二冊二角半
- 教育部審定 中國英文讀本　卷首一角　卷一二角五分　卷二四角　卷三五角五分　卷四一元　卷五一元五角
- 商務印書館訂正 英文新讀本　卷一硬布面五角　軟布面三角五分　卷二硬布面六角　軟布面四角五分　卷三軟布面七角　卷四軟布面一元　卷五硬布面一元二角　卷六硬布面一元五角
- 訂正 新世紀英文讀本　卷首二角五分　卷一二角五分　卷二三角　卷三四角五分　卷四五角　卷五七角
- 中學英文教科書……七角
- 教育部審定 訂正 日用英語讀本……前編四角　後編三角
- 教育部審定 日用英語教授法……三角
- 英語易通……七角
- 英文格致讀本　卷一七角　卷二七角　卷三九角　卷四一元二角　卷五一元
- 教育部審定 最新華英啟蒙集……一角二分
- 訂正 初級英語讀本　初集二集各二角　三集四集各三角
- 新法英語課本……第一集四角　第二集五角
- 新法英語課本教授法……第一集三角

文學類

- 英文伊索寓言……六角
- 英文萃珍……一角五分
- 泰西五十軼事……六角
- 莎士比亞 威匿思商 附漢文釋義……六角
- 莎士比亞 麥克白傳 附漢文釋義……六角
- 撒克遜刼後英雄略 附漢文釋義……二元
- 威克斐牧師傳 附漢文釋義……一元
- 約翰孫行述 附漢文釋義……四角五分
- 莎氏樂府本事 附漢文釋義……一元
- 英美大家文匯 三冊……每冊八角
- 伊爾文見聞雜記 附漢文釋義……一元
- 阿狄生文報捃華 附漢文釋義……一元
- 魯濱孫飄流記 附漢文釋義……一元二角半

上海商務印書館發行

癸11

政法述義

全書出齊共計三十一冊每部實價售洋十二元存書無多速購爲幸

上海棋盤街科學書局啓

切留珍

長源泰謝筠亭經募皖賑報告

[illegible]

濟君英洋五十元以上所收之款擬數於去歲抄匯解皖賑捐局察收施放災區即爲諸大善士造無量之福也特此敬謝

保證書爲證明藥品研究信用之實據本藥房發行各種經驗良藥如人造自來血非洲樹皮丸等向有證書刊印成冊刻經重印第三集摘要編輯改良裝訂限期出版目下樣版次第告成已付剞劂乃蒙各埠沽客賓服自來血女界賓之證書謝函紛紛寄到本當編入因樣本已經訂定不及加入感歉殊深即本星期內郵來南洋嘸嘸石硇邏邏各埠證明自來血及呼吸香膠效用證函直隸高等檢察廳張君武昌文華大學校汪杞珍君本埠虹口同春堂金亮卿君贊服自來血補益身體之奇效金君來信附有詠自來血七律詩二首剴切詳明陸軍第五師正軍醫官陳君證書等情遞到時適三集保證書已將出版以上各函只得敬爲珍藏俟編第四集證書再爲列入特登報端先慰　盛意

各界諸君如欲索取本藥房新出保證書者祈函示住址并附下郵票一分即當寄奉此啓

上海 五洲藥房謹啓

粧臺絕品

貴紳淑女如欲發揮自己天然之美者須應購用這個

双美人洗臉粉……

目下在中華紳淑各位好用稱讚的就是這個洗臉粉

双美人牌牙粉　双美人牌香粉　本店中山太陽堂度製

双美人牌洗臉粉用法

本粉用法極容易也臨用之時從盒內或包內倒出適合之量接到手心裏沾一点温水或凉水搾糊溶解變成粘泥似的就擦一擦可也凡臉上頭髮身軀各部用本粉洗濯去垢增澤崑轉醜成美其効驗如神

到處有代售賜顧者請就近購之爲荷

總經理　上海河南路老巡捕房北　東亞公司書藥局

丹桂第一臺

正月初九日准演好手戲

(毗)月明　(張)雙鳳　(賈)寶處　(郎)德山　劉壽峯　楊壽亭　粉菊花　陳嘉祥　譚瑞奎　楊永亭　張德俊　祁彩芬　小楊月樓　(馮)志奎　華小雲　吳鐵松　(蓋)天紅　吳小石　李少棠

猴　八　○趙州橋　蓮　○大名棺　造　二本

盜牌義圖　花湖白袍玉蜻蜓

正月初九夜戲

王福云　李少棠　劉壽峯　粉菊花　小楊月樓　(郎)德山　(吾)天飛　(張)德俊　(八)紅變　(焦)利　馮志奎　張德俊　粉菊花　蓋叫天　(楊)瑞亭　吳小松　吳小石　李少棠

○氣財　○砍砂　○關圖珠花　○黑風帕　○小放牛

罵　惡　獨　泥　(四木)　馬

曹操虎村木關渡康王

法界迎仙鳳舞臺

正月初九日戲男女合演

馮春奎　劉松亭　(張)寶昆　(劉)俊林　(梁)富佾　(夜)明珠　(白)石佾　(四)變佾　(狗)肉紅　(趙)美玉

小　小　楊　猴

○取娥都　○寄春山　黃　(張)仙蝶　(周)福全　(袁)廷玉　(劉)長寶　(小)四阿　(小)牛放

徐進　雙　烏　算

楊宮鎖山龜眼　七(火)百(燒)里

正月初九夜戲男女合演

馮春奎　○餘三齊　(劉)秀鳳　(三)變佾　張福寶　袁玉庭　梁俊凱　○○○汴梁圖　鐵蓮花　打龍袍　(劉)林璧　(夜)明珠　(狗)肉紅　周福全　(四)變佾　小楊猴　劉松亭　白呂布　趙美玉

彩　滑　大　嘉　(大)全本

樓配　油山　劈棺　興府　紅梅閣

大舞臺

初九日戲

(富)仙卿　(伍)月華　(應)寶蓮　(敫)春寬　(張)雨亭　(七)盞紅　(小)如意　賈杜芬　李春來　王永利　納紹先　(賈)云霞　(蓋)俊卿　何金壽　萬盞燈　小桂枝　何家聲

別　飛　○文昭關　○趙家樓　○忠孝圖　濮　日　燈　奇

皇宮波島　陽城月圖節案

正月初九夜戲

古壽燈　小桂枝　小如意　富仙翁　(趙)如泉　(王)鳳來　沈韶秋　(李)春來　蓋壽盛　(張)雨亭　(納)紹先　(七)盞紅　(賈)云霞　蓋俊卿　(賈)雲霞　趙如泉

○林池　○風山　○黃花　○虹霓關

水　七　武　殺　奇　飛　○淡翠花　洛

淹軍松嫂冤報乂陣　橋陽

英界二馬路醒舞臺

（日戲價目）正月初九日戲　特別包廂五角　頭等五角　特別三角　包廂五角　頭等三角　正廳三角　三等二角　頭等二角

王九齡　謝慶元　宋志普　劉永春　李利　(蓋)春來　張遊俊　孟鴻羣　(趙)君玉　(林)樹森　于小菊　(李)　(溫)　張英全　(馮)阿會　○賈義下　○御救林　○河花東　○萬羣　○羣　○尋夫　陳　六　王　周　古　今　未　有

洞　獻　孟　姜　女

房　佛　探　山　輕　生

小培　吉瑞

○大力會　○門勝石　○祥雲　福來　五花飛

夜戲價目　正月初九夜戲　特別包廂一元　頭等元　正廳五角　三等二角　頭等

丁長勝　曾壽臣　宋志芝　朱普運　(張)奇雲　(小)菊笙　(小)七盞　小孟七　李春利　(溫)　李春來　吉瑞　林樹森　小孟七　趙君玉　趙小卿　李春利

○○全演班　○財源輻輳　○御葛宮　○別宮　○搶親　○蛇家　○莊

平　陽　關　羊　洞　洪　小培

大　溪　皇　庄　楊　妃（貴）

商辦開明公司新舞臺

正月初九日戲各種車捐本舞臺包納北來車輛可以直送本舞台

龍小王　少臣　劉漢臣　劉慧麟　李麟芬　郎治雲　王月蓮　夏月潤　林樹森　趙文連　馮子和　毛韻珂　周鳳文　曹甫臣　(王)洪壽　(夏)月華　張順來　張德祿

○打砂　○秀才　○牧羊　○花園　○上卷　○贈珠

前　本　　後　本

雙大名府　少華山　大反安延　雙大名府

商辦開明公司新舞臺

（陰歷正月初九夜戲准演）（本舞臺開設在城內九畝地大境路）

王少臣　夏月華　張順來　曹甫臣　張德麟　李桂馨　劉慧麟　劉漢臣　(馮)子和　周鳳文　夏月珊　夏月潤　(毛)韻珂　趙文連　夏月華　林樹森　(王)洪壽　王益芳　許奎官

○御碑亭　○三河縣　○斷太后　○金錢豹　○小放牛　○賣身投靠

八　翠　屏　山　赤　璧　鏖　兵

代　時　千　偷　雞　○華容道

中國救濟婦孺總會

誌謝蘇筠尚君

中國救濟婦孺總會　上海泗涇路中國救濟婦孺總會　虞和德　朱佩珍

蘇筠尚君將花紅名下銀三百兩慨助本會經費熱心慈善曷勝欽感同人等無的欽佩深爲頌揚之下各大善士樂捐以資經費應付茲承蘇君慨助同人深具揚仁元廣登報以揚仁風謹啟

旅京安徽公學招考插班生廣告

本校招考中學及高等小學第一學期插班生凡本省旅京同鄉子弟或外省有志入學者希即照從前開辦各項章程報名可也計開一入學資格中學須由高等小學畢業及與有同等學力者高等小學須由初等小學畢業及與有同等學力者 一年齡 中學十五歲以上廿二歲以下 高等小學十二歲以上十八歲以下 一學費 中學本籍生每月收洋一元六角外籍生每月收洋二元 高等小學本籍生每月收洋六角外籍生每月收洋一元 以上學費分二期交納第一期在學年開學日始第二期自暑假開學日始必須如數交清中途退學概不發還 (雜費)寄宿生每月收電燈用水夫役等費洋一元冬季另加煤火費洋三元走讀生每月收水夫役等費洋二角以上雜費概於年暑假開學時繳清 (膳費)每月收膳費洋三元 凡投考者應於交納學費時照五個月算交中途退學者代爲扣還 一報名每日自本年二月一日起至二月四日止報名時須交本身照片一紙保證人委託書二紙 一考試日期本年二月五日 一考試科目 中學高等小學畢業者免試高等小學畢業者全試國文算學歷史地理博物理化 一考試時間 午前九鐘至十一鐘試國文十一鐘至十二鐘試算學 午後一鐘至二鐘試歷史地理 一考試地點 順治門外後孫公園安徽公學

吾人雖日以牙膏牙粉牙皂等類擦牙而牙齒之裡面仍易於蛀爛豈牙粉牙膏等類盡不足恃乎實因牙齒之裡面有牙刷所不能盡到之處即如盤牙之後面及牙縫孔隙等處皆牙刷所不能到而又爲極易腐壞之處今欲保牙齒長使不壞惟有一法每日用澳都爾擦牙漱口蓋其中含有防腐去污之特質於漱口之時凡盤牙後面及牙縫孔隙等處可以無孔不入故一切足以害齒之污濁無不滌除清淨此爲近時科學家所發明若每日用澳都爾按時擦牙漱口於衛生上必大有裨益也

總經理上海四川路七十七號怡昌洋行啓

新民新劇社

石路上天仙茶園舊址

日戲准一點鐘開幕　夜戲准七點鐘開幕

天小冰笑石則寶笑寒　藥風　鏡天秋憐幼航蝨幻光瘦

真羅血信獅鳴去舍素梅　　呆花聲儻雅燕省俠明鵝

節其暇敏紹警崇雷幼石劍冷永琴有病

鵝九圖新野路秀首知偽虹笑鄰心年付

初九日戲　正合劇

○○○○○○○○　拯　餘　灰　○○○○○○○○

初九夜戲　趣劇　正演劇

○○○尋死　○○○作活　○○○介甫　○○○馬

民鳴新劇社

正月初九夜戲

全體社員准演

不可多得之才劇　羅漫士君談　許嘯天君編

悲劇

(儂)　(薄)　(命)

加演新劇一飯之恩

新排連台十六本

改良好戲

(雙)　(珠)　(鳳)

一併純熟即行登台

東京活動影戲園

開設在美租界乍浦路中西書院北首第一百十二號門牌

本園各新片迎主情各彩滑片每行各觀劇有奇格外有人嘉賞禮拜三新新到本國愛史各向洋滑稽片歷險偵探定影異常之光片二續劇特色情事務到五日前之種種亦不可思議本國無比向洋眾觀奇案勿失良機

（汽船遊美　婦人幻遊　偵探奇案）

價目　頭等四角　二等三角　位二角

羅司腆皂洋燭啟

本廠自製上頂胰皂洋燭久已馳名洋燭尤爲精良比他種洋燭長而潔廉而久諸君惠先顧試驗可也　本廠啟

失物賞格

今有西人落失長大鑰匙一把在大之西洋法式外鐵櫃一隻如有人拾得送至西門外子肝路食品店者當酬謝洋不言

牙痛根除法

牙痛藥水如擦牙痛之藥水一擦即止痛如神牙痛齒痛之速效

高德洋行

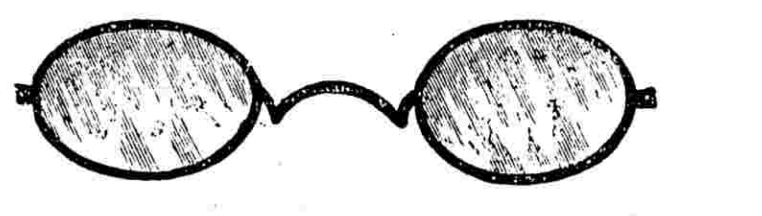

上海英大馬路三十六號便是

創製托力克化學灣形鏡片

海上之西醫有得之眼光驗精者有欲試眼光然者博士均有眼鏡明正所必需之物也近諸君自配其眼鏡者往往不能合適擦西國最精之新法驗光配鏡經本行之費十餘年之心力始能得此法今創製托力克化學灣形鏡片與尋常平面鏡片迥不相同既能免目光之損害又可有益目力凡色光之射入鏡片均能平衡不偏誠爲世界之一大發明也諸君欲試驗眼光配置眼鏡者請駕臨敝行可也

中國精益眼鏡公司

中國自製最新發明吒力克鏡片

開設在上海英大馬路泥城橋東首

電話第三八九五號

吒力克鏡片雖從光學及生理學研究而出最能保護人之目光故在泰西銷場極廣本公司於此潛心十有餘年所製鏡片始能駕歐西而獨步中夏故自出品以來不特本國欲迎西方士女亦多惠顧此可見本公司實事求是與尋常販售舶來品而專恃大言欺人者絕然不同也茲將吒力克最大功用略舉於左（一）該鏡片係按準各人目光用機器磨成凸凹形傍上下弗緣相同其功用恰與天生睛球無異故能使戴者目光四激不勞術仰轉側自可左右顧盼與平面鏡之祇能平視者迥別（二）該鏡片能貼近眼匡而與眼毛並不觸礙（三）能遮蔽眼目使塵氣不易侵入（四）該鏡片質厚而純遠望之宛如水晶而滴精瑩煥采故戴者神采每增百倍以上略舉合理故雖用於日光中亦不眩爭概要至其奧妙則惟戴者能詳言之本公司因目爲人生最寶貴之物故悉心研究親手製造海內宏達當能鑒之再外間近有以現成凹片混充本公司吒力克鏡者尚祈留意

驥製半夏功用

故治痰必先治脾脾運既健則痰自化矣然痰亦有五飲亦有五若痰在脾經者名曰濕痰其人面黃嗜臥腹脹食滯痰在肺經者名曰燥痰其人面白咳嗽喘息寒熱不樂痰在肝經者名曰風痰其人面青躁怒便溺秘澀痰在心經者名曰熱痰其人面赤心痛口乾唇燥痰在腎經者名曰寒痰其人面黑足寒心多恐怖五痰五飲古人治法不同惟我崔氏驥製半夏獨能將已成之痰淘汰化爲精液以補血功能出奇制勝不論沉疴痼疾服之立起素盛今瘦名曰痰飲咳吐引痛名曰懸飲身體疼重名曰溢飲氣短不臥名曰支飲嘔吐背痛名曰伏飲以上五痰五飲

天一之水其汰出之頑痰或走大腸或從口吐此法爲古人所未有儘可面試神驗昭彰

但諸君必須牢記惟崔氏驥製半夏有此奇效因世風不古每有毫無實驗之藥拾人牙慧抄襲告白居然大言不慚欺騙同胞本主深惡而痛嫉之用特敬告中外諸君此藥曾經南洋勸業會審查總長楊博通中西醫學及和卿君精通化學英國醫學博士舒健臣之褒獎頭等金牌並由商部註冊註冊商標天馬爲記以昭慎重大盒洋二元四角小盒洋一元二角每料六其精粗用化學法辨其優劣驗得此藥確係濟世良藥

上海五馬路寧波路口盆湯弄絲業會館間壁門面辦香廬驥雲氏總發行所啓　本所○天津北門外大街○北京花牌樓○杭州同春坊　均設分所

燕醫生引病出外

骱骨傷損跌傷扭傷及痛肌潰爛等症用貼燕醫生稀藥膏立見神效其法照包紙方單試貼凡抱以上各症者不到三天便即霍然謂予不信請至中國各大藥房代售處購試可也

上海老晉隆洋行總經理

要聞

廢除責任內閣聲中之人物與派別

桐生通信

自國會風潮以後我國政局一日千變至今日廢除內閣責任制之說又將見諸事實此其在表面固將由總統徵求全國軍民長官之意見並諮詢將來之約法會議而後定至其內幕中主張此議者究爲何人當亦爲國人所急欲聞知者吾人切實調查彷彿得有左三派之人物

(甲)**秘書派** 此派人數甚多性質又極複雜擇其與政局有更要關係者大要可分內閣派與非內閣派

(一)**內閣派** 其人爲爲袁總統幕中最有名之老秘書又爲進步黨內幕中大有關係之人 凡江浙系政客皆屬於此派 去年組織第一流內閣時彼皆與有力焉

(二)**非內閣派** 此派與新式之議會及內閣制度絕不相關而與第一流之閣員不能沆瀣一氣 其人固早已自成一勢力圈線苟議會及內閣不侵犯其範圍彼亦只取消極的防衛決不輕與人爲難也

(乙)**法制局派** 此派以法律論其機關本隸屬於國務院之下當然聽受總理指揮者然此派中人 凡關於大典大法之起草恒與國務院不相謀積久至今乃與內閣勢不相下 其與國會亦素有惡感

以上三派之人物 屬於甲派中之 內閣派 者專意在擁護第一流之內閣 對於國會本無愛惜對於非內閣派尤不滿意 屬於非內閣派 者無論有無 國會與內閣總以保守其勢力圈線爲主 此兩派 於解散國會時非內閣派取緘默態度而內閣派則 主張强硬似與第一流閣員爲一鼻孔出氣者 至對於 廢除內閣問題非內閣派爲消極的贊成而內閣派 則爲積極的反對要其言論行動皆在事後而不能 爲事前之主倡者 獨法制局派皆留學生出身 去年 反對憲法草案要求出席以至取消議員組織政治會議皆此派中人爲主動 最近 增修約法會議之條例亦此派中人所提出者

國會問題既經解決 法制局派中人乃 移其視線於內閣員亦知其必不利於己故 司法總長有 收法制局於司法部之動議 事未果行而廢除內閣制之說起中外盛傳總統制之利益者多至二十餘件近日 總統府會議 法制局派 中人主張廢除內閣制甚力秘書派中之內閣派出而反對 謂總統制度決不可行於中國行內閣制固不必有利於國家去內閣制則必不利於總統 法制局派中人駁之謂 大總統對於政治 會議之演說曾謂苟利於國個人之利害毁譽概不足計 總統謂此說 誠有之今日但問何種制度適 於國情可不必爲予 一人計利害毁譽也國務員中亦有數人極力贊成 觀乎此則可知內閣制之廢除不久當可見諸事實矣

熊內閣不穩之由來

熊內閣成立後一般人士頗爲屬望自國會問題發生識者早知其運命之不久連月以來動搖之聲喧傳各報 熊乃多方設法固其地位乃至於今都成畫餅 此亦政界近聞中極可記之事也 熊總理入閣之唯一條件爲要求自兼財政總長 其意以爲於財政素有經驗大有舍我其誰之概 其黨中人物如張弧應德閎輩個人經濟學尤有專長故擬兩次長 以張應兩人任之以爲如此布置可以抗某秘書長之席 乃閱時未幾財政竭蹶無所措手至成 今日狼狽不堪之局 此實其始願所不及料也

熊之於財政自謂視周學熙 輩 如上棘門之兒然周在位時財政尚可敷衍熊則視事數月即捉襟肘見者以周雖無特長尚知緊計各處應支配之款項皆先一月計劃請款者不至於允許必使有著到期即付故不十分窮蹶 熊則誇爲大言出 入多寡恒 視爲不足過問有請款者來必應之 不到支取之時萬不再暇計及即到支取之時亦不知其應付者有若干也以是請款者紛紛詰責 去年倪丹忱到京時與之大爲決裂如此之類不知凡幾 其所倚爲性命者 惟張弧王克敏等之奔走小借款至陰歷 年底借款不能應手債主愈逼愈緊內如旗營之四季餉皇室經費未清之二百餘萬兩及其他各軍欠餉皆急不容緩初皆應之以舊歷臘月二十七八日比至期屆避債無台乃不得不瀝陳才力不及請大總統救援總統乃四處設法籌出四五百萬於陰歷末日送 財政部清理各急款以濟燃眉至此熊氏不能不內疚於心而辭職之計定矣

尤有一事爲辭職之副因 即熱河行宮盜賣古物案是也此事由總理呈請查辦皆派許世英前往日來都中各古董商均爲警廳傳往究問閣查出 繳還之故宮 舊物頗爲不少 熊氏雖自信無他然介在嫌疑之間亦自覺難堪私計 不如辭職聽候辦理 之爲愈且辭職之後攻訐自少此事亦可以釋然自解而有用之身亦決不至於廢棄故其數月容與而一旦決然者此亦一因也

聞熊氏辭職之呈 係以抱病 爲詞同時提出辭表者尚有梁司法總長 蓋熊梁進退義同一體不得不然然總統篤於舊誼決不輕允所請現聞總統僅許熊辭兼部 總理一席仍仗長材大政多端須與共商解決萬一不肯久任亦 須俟一兩月以後方使息勞肩也

揭破江蘇財政之大黑幕

地方財政與中央財政有密切之關係地方財政紊亂中央未有不受其影響者北京民報記江蘇財政腐敗之內容甚爲詳切雖名屬過去之事然不究已往又何足以儆將來乎故遂錄之以爲留心蘇事者告焉

三百六十萬元之公債票 即南京臨時政府所發之八厘債票 熊總理任財政 總長時曾發給蘇省五百萬元 與中應德閎陸續支付共用去一百四十萬元 尚餘三百六十萬元 獨立後財政司長 龔傑携 往上海 曾密謀以此項押借外債以反對者多事遂中止然此三百六十萬元公債票之留在上海則人所共知也及韓省長張財政司長到任應德閎與龔傑並未提及公債票隻字韓省長遣內務司長 馬士杰往詢應德閎答言已用去 且謂此事本由程都督及我經手其責任由程都督與我担任無須韓省長過問 應言如是然外間則喧傳 公債票已抵押鉅款 互相分肥 矣惟據蘇人秘密調查其時實尚未押出先由龔傑向旭公司 交涉 (在陽歷八月中旬張都督發表後) 願以六折出售四折抵押旭公司以該票無 中國銀行騎縫圖章頗滋疑問 龔謂若要中國銀行蓋章此事亦可辦但須電商中央需費時日現在需款至急不如一面電商中央一面由貴公司先付四五成款項票上蓋用江蘇銀行圖章 (閱者注意江蘇銀行圖章之如取如携也如此) 俟中央商准蓋用中國銀行圖章後再將款項全付旭公司答云此票敝行亦須電商本國總公司方能定局龔無可如何而退其後往返磋商迄無成議又十餘日乃 由管 祥麟 (即西門子電氣公司買辦) 介紹 至西門子電汽公司 (在韓省長張財政司長到任後) 已而忽又中變直至陽歷十一月初旬始 由管祥麟介紹至德華銀行抵押銀元一百四十萬元 其息率期限雖不得而知然其事則千眞萬確無絲毫疑義矣此事大總統及國務院亦均有所聞近又密電韓省長查覆 據外間猜測政府以礙於某某故不欲窮究其事知韓之爲人投鼠忌器不肯十分認眞故以此事付之欲藉其模糊一覆以敷衍了事 也此論是否得其眞相則非吾人之所敢知矣

其已用去之一百四十萬元 所謂有案可稽者其中亦尚多不實不盡就所知者略舉其一二如 清江軍用之三十萬元一項爲劉之潔軍餉共發二十萬元劉委張姓委員 至滬抵押張委員轉託陳美楠經手押得十萬元 嗣應德閎責令報銷二十萬元 劉以實收只有十萬元不肯承認爭論頗久劉以該票本係抵押性質可以贖取 令應以十萬元贖回 不料委員至滬則該票已改押爲售 餘款找訖矣一項爲 綠營裁兵欠餉共發十萬元亦由陳美楠經手押得六萬元 言明先交二萬元 除去 開銷二千元 (陳之介紹費) 先付一萬八千元出麥加利支票一紙 三月爲期令委員先回清江剋期委員到滬陳美楠即支吾其詞 當時經手係廣東人現忽逃去此事正要追究然詞氣之間尚擔責任或勸委員暫返委員無可如何只得到清江候復不意陳一再敷衍此項至今尚未清結 省公署案牘可調查也 (應德閎財政次長發表則江蘇財政司長必係陳美楠此消息得之某要人可知彼得布置之早已預定然江蘇財政司長去一事事核實之張壽齡來一著名滑頭之陳美楠江蘇財政之黑闇其能長此終古乎)

遼東巨憝徐長勝被擒記

△唐殿榮之徐擘盛矣

著名胡匪 徐長勝 (按同時有兩徐長勝彼徐長勝綽號擁糧米客已於前清宣統三年伏誅此徐長勝綽號揣北) 籍隸 阿城於前清光緒年間曾投唐殿榮部下 爲從匪唐見其勇悍升之爲匪中頭目倚若腹心自唐死後領率羽黨十餘潛回阿城 屢在黑吉交界之榆樹阿城雙城濱江呼蘭綏化餘慶縣等滋擾 宣統三年夏因搶刦俄輪案發風聲緊急逃往鐵山包(即擬改治之鐵驪縣)東深山之內匿避數月後以無財用竭復出而大肆猖獗該處東省均不敢捕之惟有稟行黑吉兩省之護軍因部下人數無多是以未敢大舉嗣在武漢起義時曾 與天邊羊聯絡一氣歷欲趁機起事所以遲疑未果者時適有勁旅在彼駐防自顧力不能敵之故也及天邊羊投降其勢已孤頗爲斂迹然搶刦綁票之案猶無虛日迫至陰歷年底綏化後作勦辦隊如林無可容足乃帶領從匪二十餘人又 竄往東省俄租界勒捐烟土數千兩及羌帖數千張 即分暨散各處暫僻靜處所過冬 (匪中慣例) 惟該匪與其腹心六人攜帶烟土一千兩羌洋八百元擬往 外蒙依附活佛 距行至興安界內被軍隊查見立即趕散所帶烟土羌帖盡行拋棄僅 與周李二匪至敦化飢寒交迫狼狽已極欲試其故技則道路生疎羽黨缺乏之難以下手嗣經 勾串土匪數人搶刦兩家得財即與張李作盤費之他往 祗張匪一人留在敦城居住頃不知於何處搜得槍械一桿持向 高麗盤道地方刦搶行路人以及附近粮戶 適被巡警訪知查明其住址猶不敢遽手始派幹警變裝前往假充路人將該匪穩住 用酒灌醉 俟至夜深餘警始一鬨而入擒即該匪 綁解至縣署 宿酒尚未醒也迨至天明知覺自顧已身陷縲紲已緊縛肩背矣即日鞫訊該匪自知罪大惡極難逃法網將其爲匪歷史詣供認畫押署已據實呈報省吏候文正法

客民朱德財 在敦化城東沙河掌山裏頂子窩舖 (即捕獲) 已經多年自徐長勝被獲提訊 頭道梁子劉永淸等 家被搶各案 徐供認是伊同朱德財張傻子李單子等三人强搶不諱嗣將朱德財傳案訊究供稱與徐匪有宿嫌因前日徐匪至伊窩舖覓宿挑剔飲食將棹推翻竹相毆打實被拳傷語復有該處附近粮戶五十餘名到城擔保請求平反不知能釋放否

高麗盤道地方 柳某 素開小店前 被徐長勝持槍威嚇勒捐帖錢一二十餘吊 意頗不甘茲徐就獲因到縣追訴併案要前項被勒之款

沙河沿 張某 在東山裏燒炭鍋將家存防盜之槍取出以備打獵詎於日前赴窰內起炭及回時槍已失去遍尋未得刻徐匪 被獲聞併有 槍械一桿 當往案觀 確是已物 復詢徐匪亦稱係竊自東山裏炭窰者該匪以如此巨憝而到敦以後乃時而訛索時而偷盜亦可見其途窮日暮狼狽已極矣

汪瑞闓奪職之裏面

△文官懲戒會之第一幕

文官懲戒委員會成立後江西民政長汪瑞闓首先奪職懲戒爲該會之開幕事業此事頗惹起一般好事者之注意咸欲深悉其裏面眞相據吾人調查所得自上年中央簡任汪瑞闓後經生暗潮始則李烈鈞謀亂江西借省會之力拒絕汪氏不使到任時政府對於地方政策純取優待主義又因王芝祥之調和以趙從蕃代任此職尚未果往而贛亂作至亂事盪平以後中央勢力日漸伸漲趙氏正部署到贛行有日矣而汪則以李烈鈞已敗江西省長一席本爲已有不欲爲趙所得因直接向中央陳請自願前往政府亦以發布命令在先不欲自失威信無論汪與地方感情能否融洽必使一到任所以昭信用此 汪氏再任民政長之原因也汪氏既到江西所抱政策吾人以最簡單之意義概括之 可謂之復仇主義亦可謂 之保本主義 蓋將以此償其平日極大之慾望也至其 落職之原因 雖包含他種複雜之問題而其 主要部分則九江觀察使實爲之厲階 蓋汪在任時夙以任用私人

參茸海狗腎廣嗣金丹

返弱爲强

鄙香盧王人先生台鑒逕啟者僕壯
自[illegible]冶遊蘇滬逗遛兩月返舍後即
遺精始則繼則有夢遺流甚至白
濁淋濁使瘦痛澀疲頹不堪屢經醫
救治苦無效驗體質衰弱無異尸居
服藥五淋白濁丸三服始得漸愈
茲[illegible]一十三年仍無[illegible]去年前
[illegible]

半夏露 包愈咳嗽永遠斷根

彭壽堂第一家始創眞正順氣化痰止咳四寶半夏露眞實功效比衆不同各省託辦必須由郵局發一信函通知爲憑

痰爲百病之母若不速治內臟則養生之精液皆變爲痰非惟喘咳交作且身體消瘦强壯不間消痰各藥絕少見效即近日自稱秘者初服雖有微效然終力薄性緩並無斷根之功論者爲本堂秘製四寶半夏露化痰之神效止咳之藥品之速爲別藥所不能及歷經名醫博士試驗稱奇咸推第一[illegible]數十年來治愈萬[illegible]百人久已[illegible]中外交稱[illegible]待贊述茲將應效各症列後○專治[illegible]○○傷風咳嗽寒熱往來○○肺寒痰咳[illegible]氣阻咳嗽○○肺火[illegible]

者稱其卓然有名與幕中最占勢力者有三（一）楊會康（二）吳鈞蓀（三）華桐是也時適九江觀察使懸缺未補楊華皆向汪運動欲得是席已得許可矣然吳爲汪幕中秘書頗得信任故其結果九江觀察使一席吳所掠取於是楊華均銜怨於心思得當以報又偵知熊內閣對於汪氏亦不十分愜意以爲時機可乘乃向國務院提起控訴計共八款而汪氏省長之運以終熊總理本不慊於汪既得控訴即派毛瑚往江西查辦旋得電謂所列八款其六款已查有確據（係二款尚有疑義）國務院即據以呈報大總統原呈中本有褫職解京嚴訊之語大總統見之甚怒然猶以汪名譽雖劣然其中更含有他種情節不肯遽爾發表因與副總統磋商詢以若何處理副總統謂今正整飭官方若再姑息恐吏治將更不堪設想於是大總統之意始決而汪氏結果僅交懲戒委員會懲戒不可謂非汪氏不幸中之大幸也汪既褫職中央欲求繼任者適當之人才莫如內務司長戚揚（會前清時曾歷任州縣以精幹著稱近來中央對於地方用人以經驗爲重而戚固經驗家中之卓卓者）將來或即實任江西省長一席亦未可知也

●俠義鐵血團之新讕語

某黨人謀亂之野心至今未死人盡知之近聞又有俠義鐵血團之組織在日本橫濱秘密會議訂定進行大綱如左

（一）以岑春煊担任中國內政全權駐南洋羣島

（二）以孫文擔任中國外交及籌款全權駐日本東京或橫濱

（三）以革命鉅子擔任各省用人行政之權

（四）本團必得老同盟會之介紹方得錄用並應嚴守秘密主義如有賣友及洩漏機關者殺無赦

（五）暗殺分甲乙丙三種甲等受上賞年十二萬金榮及五代（勿替如本人殉難有子嗣者子嗣承接無子嗣者則以伯叔兄弟承襲之）乙等受中賞年得八萬金榮及三代（承襲如上）丙等受下賞年得五萬金榮及其身（其暗殺人與主任人另有密碼編號以使默認並有口號以杜混冒）南方則以暗殺重要人物爲主北方則先以巨金餌下級官長並私以恩餉結兵士之歡心以東三省及西蜀陝甘新疆爲起義地點長江上下游宜並聯絡青紅幫及遣散之兵士（以爲響應）運動張勳（爲中權後勁之計至於郵電往來概用密碼並由日本郵局投遞以爲秘密之張本）

本團知有民知有國不知有袁氏以推翻黑闇政府爲唯一無二之目的必使我國與日本於三年內成一大共和國同心同德如身之使臂臂之使指息息相關呼應乃靈夫而後可以富國利民夫而後可以冒安內攘外激濁揚清取成定霸在此舉矣（說得煞是高興）

總指揮直隸以張繼奉天以柏文蔚吉林以陳其美黑龍江以龔振鵬江蘇以韓恢任甯以冷遹任蘇安徽以范光啟江西以林虎浙江以王金發福建以許崇智湖南以譚人鳳湖北以詹大悲山東以章梓山西以鈕永建河南以王憲章陝西以熊克武甘肅以洪承點新疆以居正四川以黃興廣東以胡漢民鄭芳蓀廣西以陳炯明貴州以何海鳴雲南以李烈鈞均爲策理軍民以專責成

●雪片兒似的總統制條陳

京師廢除內閣之說喧傳已非一日但其議者初不過一二外國顧問而爲時未久然一唱百和閱總統府所收條陳多至二十餘件皆言總統制之利益八茲摘錄其要可分二派如下

（甲）自沿革上言者

一美國華盛頓惟恐於各國內閣制之弊故改用總統制

二君主國尚得用內閣制惟共和國最不適宜法蘭西即其前車

三即君主國如日本德意志等國亦用總統制（按此名詞爲借用）

四用內閣制必有兩大民黨政黨及人民習於自治慣習中國皆無之且其程度尚遠不及法蘭西義大利

五總統既已舉定雖用總統制決無墨西哥諸國以兵爭總統之事

（乙）自制度上言者

一政府可永久保持其地位不致牽動以及有運動議員政客以圖爲國務員之弊

二總統可得厲行其大經大法不致受內閣牽掣

三今之總統尤實有大經大法可以實行非從戶虛位者可比

四除立法權外一切權力歸於總統則總統可以厲行建設事宜

五中國國度最與此制相宜

六用總統制亦不必決廢總理但此所謂總理者須如美國之國務卿德國之大宰相直隸於總統

七總統既受國民委任當然對於國民直接負責任不應對於議會負責任

以上各條陳尤以鄧孝可所條陳者最爲詳盡認總理閣之弊許爲民國成立後第一之條陳云

●訛清江亂黨施鴻章伏誅事

江北屢次拿獲亂黨甚多茲聞清江蔣護軍使又拿獲施鴻章其人因有江北第七十五團第三營兵士孫孝榮在清江浦住家見其同院房東施鴻章形迹詭秘知爲亂黨即報由團長張幸瑚密令孫孝榮伴入其黨查有實證據逐於十八日派連長石有山帶同護兵在土圩外將施鴻章拿獲並搜出僞令旗一面上印有中華民國軍淮海總司令關防江北僞總司令討袁軍鈔票一紙胸章一副軍用鈔票七張白布袖章一塊僞委任狀一紙訊據供稱前充滬軍司號長今投揚州錢蘊忠部下錢爲黃黨江北討袁軍總司令十月間亦曾來浦與賀興等會約期起事舉火爲號旋因賀興等失敗錢仍逃回揚州住揚州東門內現揚州已到亂黨數百人正在約期起事均爲錢蘊忠所部此次派我來浦運動軍界事成許委營長所運動者係陳曜忠劉少臣孫孝榮三人陳曜忠已逃回上海云云按孫孝榮偽爲入黨之兵士也蔣護軍使據供即令將施即行正法一面派員帶同兵士赴揚州拘拿錢蘊忠並函請揚軍方張兩旅長協緝云

●政治會議議場兩日記事

二十八日午後一鐘政治會議開會到者六十二人首由議長介紹新到議員龍建章秘書宣讀定次議長請審查長報告審查事件蔡鍔即登台演說此案審查約法會議案之大概議長宣告開始討論於是衆論紛紛莫衷一是大約計之可分兩派一主張選舉法（即用原案約法會議組織法者）一主張官派法（即反對原案之組織法者）主張官派論者謂民選不好必如國會之現象官派可省時日可得多數優秀分子主張選舉論者以約法爲重要根本法僅官派不能代表民意初開須費時日可以採都會集中主義主張選舉說者爲劉彭壽王印川梅光遠李慶芳楊增炳諸人主張官派說者爲鄒鎔朱文劭顧鼇孫世傑諸人兩方爭論極烈幾於無所折中議長宣告休息三十分三鐘半繼續開會將大體付表決不起立者僅十八人大多數通過復將約法會議組織法條例二十二條逐條表決通過（條例已見前報）其比前此草案不同者惟京師減去二人蒙藏聯合會加出二人而資格審定會之組織另以敎令定之至選舉人數則比前減少五倍而已餘均如原草案所定六鐘半散會是日即由秘書廳將議決結果及約法會議組織法呈覆大總統矣

廿九日一鐘政治會議又開會議員到者五十六人議長宣告開會第一案即祭天諮詢案審查長趙某登臺說明理由後由議長登擂表決祭所在天壇祭期鄒鎔主張用元旦及付表決則多數贊成用冬至祭服用冕一層討論甚久以多數否決遂不用冕用一種特別服制祭禮用跪拜祭品用牲牢配享不設議全體通過休息三十分鐘四點二十分續開會討論第二案即祀孔諮詢案審查長許鼎霖登台明說理由後逐條表決祀日用上丁祀典用大祀全案通過議長提議將任稱黎規復文廟案附呈大總統采覺成第三案即借債籌辦八旗生計案政府委員某君出席說明借債之理由計有三種有劉彭壽寶熙許鼎霖等相繼質問恩華登台演說吳乃琛亦申明借款提議之由來議長指定審查委員十一人朱家寶許鼎霖寶熙徐鼎康恩華汪復溥沈銘昌張志潭梁建章林萬里王丕煦

●殺人犯吳俊德私運烟土案

安徽歙縣南鄉函云本地土豪吳俊德去年率其徒黨刧殺鄉民鄰徽州軍政分府之胡孝齡被控之案贓證纍纍盈尺因與依託國民黨之勢力政府暫事容忍近日政府已將胡孝齡交稽勳局昭雪則吳俊德當然爲有罪當刑之犯矣乃吳不知斂跡悔罪猶日恣爲犯法之事屢裝運禁物私行販賣烟土以規厚利其鐵證早被發覺按吳俊德即與榮磊同其弟吳卓雲即吳菊雲及胡永璋等與杭州永泰滙塘行姚君綸及該處擔行經理章功甫並徽州旅嚴保商分會文牘員程讓雲等串同販賣烟土自浙江戒嚴日起永泰行門口即黏有證據一張其文曰收販煙頂申江來貨概不接待彼之揭此帖蓋因有風聲爲警察所知當時彼於此種禁物由申運浙日日聞待有警察詢問該行謂有貨何不報告該行經理章功甫即答以門口有字帖在你因何無眼當時警察無言可答尚不知其運私土也及十二月廿五號徵船淩炎福裝運君綸永泰入批烟土八百十兩此烟土係於廿五號由君綸行裝運上船廿六號清早淩炎福親到永泰行結賬取信票報關子口單寄此信票是永泰行賬房吳國珍親筆所書蓋有永泰行圖章其子口報關單上寫胡永璋之名並有公記圖章信票上寫明交岔口吳菊雲公記茶棧查此報關行即是吳俊德所開設在拱宸橋戴生昌隔壁弄內專爲裝運私土禁物之機關二十七號有徽商汪證由告浙江朱都督屆省長東關徵收局廿八號徵收局接到汪證電傷人追查果於嚴州小南門地方約離該局五里追獲該船起出大批烟土廿九號當時吳卓雲胡永璋見事已敗即溜乘汪觀友船攜帶重金至嚴州運動一月一號船到嚴州爲衆所覺被該犯所坐之船夥扣留扭案有同黨程讓雲者得知吳胡被船夥所扭當迎接此一卒人到徽州會館程讓雲家居住當時說定送船夥洋一百元息事次日之夜約十一點鐘吳胡雙人乘犯在嚴州大南門外珍鳳妓船上秘密出重金買人暗殺反對者汪證於十二號由杭赴嚴聞知彼輩將行暗殺乃函請朱都督令飭嚴縣各關密緝而當地審檢廳亦訪知此事立傳船夥詢以毋許滋事船夥供詞指該犯等確有謀暗殺事乃立提程到廳歸案管押吳胡等犯聞風避匿則現出重金運動保釋程犯惟此案程某關係重大且犯刑事司法機關不至任意許其保釋且該犯所有信票報案卷公證矣聞吳俊德財力雄厚當無所施其技也

又吳俊德在歙縣現又被一案尤可見彼之運此等禁物非止一次也有船戶吳七段具狀（吳上林投訴南鄉一區狀文云有一鄉區上林投爲豪富行兇私刑吊打（中國背縛）聲明究冤事竊身本年在屯溪吳俊德怡和茶號督運箱茶至申交卸後知俊德犯禁私運煙土八十三包藏在鹹魚內命身將鹹魚帶家交伊弟瑞慶收身即將貨並信交與瑞慶彼閱信據云信中載有洋土八十五包何得檢出只有八十三包身答在申時俊德並未交待有土身亦認得盡是鹹魚未知其中有土瑞慶即謂身竊去洋土兩包身不甘服瑞慶即大怒將身私刑吊打幸蒙友人勸村吳瑞洪尋還公理處瑞慶知情虧自情始得逃回身實怨悶比即具詞托本處所說內有吳秋寶附搭私土二十七包願出洋二百元以作身調養之費據瑞慶即派仝使費還中評定照包數派出誰若不聲明儒弱者雖以營生豪富者得知理處之後瑞慶獨背翻將洋吞陷殘損黃甚身因性命難保情不得已橫請具實情伏乞貴府紳董老先生迅行云云此又吳俊德私運禁物之一重罪案也

時事小言

●五丁搬運之俠義鐵血團

闇東

閱俠義鐵血團之所謂進行大綱眞令人索解不得其最奇幻者曰以岑春煊擔任中國內政全權駐南洋羣島夫以統馭全國內政之人物其施乃遠在海表則幾幾乎南洋羣島爲都會矣前此南京建都之說已重爲世所姍笑今且愈趨愈遠矣中國土地雖廣大竟莫能容戰此莞爾全國之豪傑而使發五丁搬運之力始闢得一理想中之島國都城無以名之名之曰海話而已

尤奇者該團自信三年以內必能與日本共成一大共和國此與吾人所幻造之理想小說謂將來中美兩國必成爲對峙太平洋兩岸之一大聯邦者何其酷似乃爾然美共和國也聯邦之說雖幻猶不至於駭人聽聞若夫日本之君主政體國自謂萬世一替者而該團竟自信其五丁搬運之力能挈而納諸入共和國以內吾意其俠義進行之第一步必先推倒日本之君政無疑矣至如吾國則共和之雛型已具較諸日本已進一級可無煩此取威定霸之鐵血爲也然則該團進行之始吾不暇爲中國慮而先不能不爲日本之所憂矣

等患即夢遺濁症從未一發本月初三日至人果然一丈夫于洗三慶賀頗爲欣幸由我而論天下再無伯道之傷矣豈非聖藥之靈驗也耶今由局隨奇異洋九元發廣嗣金丹二匣再造丸一匣原局發下更感飲水思源愧無答報謹登數行特爲道謝藉登報揚名以志返弱爲强之鐵證云爾容江東門外餘慶堂潘芷湘
上海盆湯弄絲業會館後甯波路口五開間門面即崔氏香廬總發行所照登○本廬分設○南京花牌樓○杭州陳列所○天津北門獅子胡同忠成棧內

思慮過度痰滯血絲痰迷心竅文武癲狂○痰流骨節左癱右痪○中痰中風手足麻木○痰阻氣…
肺氣弱濕痢不止○小兒驚風粹然氣厥神昏譫語猪羊癲癇乾咳無痰行路氣急自汗盜汗…
四肢因之各症服通各家之不樂能奏效者請速購試無不立起沉痾最奇者無論風熱寒溼諸痰一…
自明矣願者○注意瓶上新舖化痰丸大瓶一元小瓶二角半立止哮喘…
彭壽堂

陸軍部一等軍醫正醫學士張修爵君
西醫學士唐乃安君鑒定

強種精血丸

足供一世之強健

（功用說）

人之生也由父精母血而已父以精足而能稱子母以血充而能育子及父母之精血遺傳於吾身而吾身亦卽以此精血爲驟生之作用且以吾身之精血再遺傳於吾子孫而家業以興宗祧以盛種族亦以強其矣精血之關係於吾人也如此可不寶貴乎惟人生既以精血爲作用則經營謀慮動作云爲無處不勞其精血卽無事不耗其精血雖殆寶貴而卒不能保其固有之充足況消磨新喪於無形者往往尤居多數於是精血斷損有病叢生身體失其健康嗣締因而缺之卽或以此精血造成小兒而其胎元先弱尙何強種之足云凡此皆爲人生之憾事惟有乞靈於藥物則庶可挽回所惜藥品雖多欲求精血兼補確有奇功者現世界尙少發明本藥房有鑒於此求得英美名醫最經驗之兩大秘方參究融洽費數年之苦心成一種之良劑名曰強種精血丸BLOOD BUILDER夫精與血分則爲二合則爲一其在人身如水之與汽往復相生何庸區別不知聚則爲精散則爲血男以精爲本女尤以血爲主向之製藥者未能執兩用中此其繫也今製此丸意在男女服之各得補助而復其精血充足之常以卻病延齡壯陽廣嗣推至老幼之衰弱者亦皆得精滿神完血增氣長若更男女同服則水火相資陰陽交泰熊夢之占操券可獲所生小兒發育更異常暢遂功用如此吾知騐年不多此丸必當普行全球而我神州黃種駸駸乎漸與歐美爭強矣謂予不信曷嘗試之效能主治另詳仿單

價格
大瓶價洋一元二角半 每打洋十二元
小瓶價洋七角半 每打洋七元二角
批發價目格外從廉

總發行所 上海四馬路 中英大藥房

牲滋養

一瓶藥能增十磅新濃血

味甘美

補心血 補臟血 補腦血 補腎血 補精血 補肺血

添精髓 健肺絡 平肝氣 和脾胃 定痛經 止白帶

清血毒 殺毒菌 強胃力 助呼吸

保子宮 通血絡 助精液 壯筋骨

血力虧弱心腎腦肺無以滋養輕則發生頭暈目眩心驚肉跳重則舉步身搖枯瘦狀況顯於形色由是全身受血力之虧損肺部嬌嫩之支葉先受隱患呼吸亦爲之短促肺病漸成而乾咳聲空氣管發炎癆瘵成矣發之迅速去之最難是見不從根治是無速愈之效尤有一種能食不能動能動不能食虛癆之疾亦本於血虧之來源人造自來血一藥對於上述之疾苦頗稱奇效者因其性質最爲滋潤肺部與臟並含有極強壯補血生精健胃之養身素故服一次有一次發生新血養身之特效服一瓶有一瓶發生十磅新濃血之宏功內部臟得特別之滋養氣順血和心血髒生膽汁常滿腦血充足髓亦完固五臟六腑筋骨皮毛無不得新鮮濃血之滋潤腎部自亦健全而濃血之力更強蓋全身不強絕無腎部獨強之理亦可斷言至肺癆之疾有傳染而發者有因精虧血虛而發者總而言之不外乎虛弱而來受傳染者虧弱在後自發生者虧弱在先二者皆不能脫出血虧腦衰心虛精虧之範圍然以人造自來血救治其根滋潤其肺必能收根本上美滿之效果誠百發百中之強壯劑滋補品中之第一良藥也

價目 大瓶二元 小瓶一元二角
每打二十元 每打十二元

總發行五洲大藥房 上海四馬路老巡捕房對面

陸軍部化驗批准第一總統牌精神丸

兩足終夜如冰 服精神丸 即能溫煖如常

精血兩虧賴以治好

精神驟增出於歧黃家之自驗

中法大藥房主人惠鑒鄙人少多疾病體質素虛中年出任四川倍常勞苦兼受山嵐瘴氣以致百病皆生頭暈眼花腰酸腿軟母老子虛衰病之軀每一念及不覺淚涔涔而下矣客夜民國起義解任還鄉今春到申遍訪名醫爲加參苓毫無効益余度此身無得佳境矣頃初友人來鎮詢我病驅并談及 貴藥房發明精神丸功效素著猶以治活者朋友中頗不乏人惟余之病尤予勞神過度精血兩虧非服此丸不可余初不信中西名醫束手無法獨精神丸能可治耶友人囑至再三姑應嘗試遣价至 貴藥房鎮分號購回一打照單試服一瓶後神氣較佳連服三瓶病已十好七八一打吃完神氣大佳步履亦較幼時更加迅速余刻仍每晚照服并不間斷三妾業已成孕二四妾尙在兩坎之間從此膝前嗷嗷者天倫之樂者 貴藥房之所賜也特具數字以揚仁風并乞登入報章俾同病者速登彼岸也手泐並請 道安
王錫侯謹啟

中法大藥房主人偉鑒啟者鄙人本居商界今知醫者事因僕體羸弱不堪任市井之職故遂輟商迪學也於醫專志者初爲已體繼憐諸疾所以粗知歧黃之術翠識群藥之性今春在梓發起同志研究會去秋旅滬與同志組織醫學報並在閘北興辦貧民施醫室犧牲心血固爲公益計蓋我醫界之義務不料勞動過度自知後擾宿疾遂杜門里居閉室調理謹兄馬元魁知余有疾且以僕爲知醫急貽我精神丸六瓶如法服之丸未告罄精神驟增飲食頓加果見病魔已去還我自由焉自愧庸淺乏術終不克應此也特此數語所以謝謹兄馬元魁之賜揄揚 貴藥房之仁風耳專此敬請 大安不一
李孟齋謹啟

腦筋衰弱 此症由身體中不得充足之滋養故腦脊髓虧腦筋收縮遂有頭重頭痛耳鳴胸悶精神衰敗背脊痠痛諸疾發生服此丸內部即得其滋養精神奮興腦髓充足

精液耗竭 此症由生殖器發育不完備時妄行手淫或房事過度生育固然難望且全身虧枯遇有天寒四肢如冰神經尤易衰弱色癆潮熱必漸發生服此丸立見精力充足溫度增高雖遇極寒亦能溫熯如常且有多子延年之妙

血液污濁 此症由行血器呼吸器病而起以致腎部與膀胱孱弱故污濁之血日多而清潔之血日減遂成血虛血毒身虧之症此丸助血行壯呼吸保腎胃健膀胱服之立見新血增多飲食頓加顏紅身壯

風濕骨痛 此症由污濁之血毒停滯血管中散佈全身故骨痛風濕患無已時服此丸不特殺除血中毒質且能使其新潔之血驟增運行適度功效之偉即在此層

婦女痛經 婦女氣量多小好高之心太甚或由疑忌而成癆或因嫉妬而成疾以致氣血雙虧肝胃不和天癸不準白帶白淫由痛而血少由少而血乾潮熱眩暈神昏錯亂弱疾叢生服此丸立能通經活血開胃平肝經準不痛白帶即止

價目 中瓶一元 每打十一元 大瓶五元 每打五十五元

上海三馬路 中法大藥房

同益北號土行遷移廣告

本號前設四馬路老巡捕房隔壁惠福里專售大小洋藥零躉批發貨眞價廉衆所深信今因翻造房屋現移至下首永康里弄內照常交易如蒙賜顧請移玉至本行當格外歡迎恐未週知特此佈告 四馬路永康里同益土行告白

中國通商銀行謹白

本銀行招商股資本五百萬兩現已收足二百五十萬兩總行開設上海分行開設各埠匯兌押款凡有放存銀兩或半年長年存款一切交易無不周妥茲已並自備大洋樓一所貨物均可寄棧並可押用銀兩棧租格外公道特此佈告

神皋雜俎

說部

社會小說 全交苦　老缺

夏蘊春道你略等一等我同你一齊出去說著就忽忽忙忙的走到自己房裏穿了一件馬褂出來拉着湯盆予走出來上了馬路湯盆予問道到那裏去夏蘊春道你不用問跟我走就是了兩人一路走一路說着不多遠到了一個絕大的茶館裏面却有雅片烟賣原來是夏蘊春來慣了的一到了裏邊就有個堂官上來招呼了請他在一張榻子上坐了一面忙着替他開燈泡茶打手巾夏蘊春便請湯盆予在他對面坐了就說道你把你此番到香港來的意思對我細細的說一說到底是爲什麼來的

湯盆予便先把這兩年混的情形細細的說了又問了他在報界裏的情形便又說道我這一次來原是預備來找你的我因爲別的事體覺得沒有什麼意味想着到這報界裏來混混要你替我介紹介紹不知道可以不可以夏蘊春道笑話了只要有可以介紹的地方我有個不替你介紹的麼我有個至好的朋友現在正在那裏組織一個報還沒有成功等組織成了我一定可以替你介紹的你權時住了等等先在什麼人家投投稿混着再說你無聊的時候可以常到我這裏來談談

兩人說說著又談了許多香港的情形等得天已將晚夏蘊春就教堂倌在外邊叫了幾樣菜又叫了兩客飯同湯盆予在那裏吃說說笑笑兩個人本來就極談得來這又隔了兩年沒有見面兩邊的高興是不用說了等得吃了晚飯之後又略坐了一坐夏蘊春道我館裏要有事體了我們散能明天有空我來看你湯盆予道你不必來我搬這些我現在正想把家搬了來等到家搬來之後你再到我家裏去也不遲兩人說罷夏蘊春就教堂倌叫了帳招呼他記着就同湯盆予走了出來而散

清史演義四集 (禁轉載)
(二百五十七)　(陸士諤)

第五回　劉巡撫遣書責二帥　怡制台辦案渡台灣

既定局頭則除通商地面餘皆不容泊岸倘有任意闖入以致民衆驚皇或取牲畜或掠婦女民人不平糾合抗拒彼必歸咎於官而興問罪之師此亦不可不慮者八也名曰通商本非割地而現在已將定海城垣拆毀建造洋樓綿亘數里西兵挈眷居住大有據邑之意倘各省均如定海恐非通商體制腹內之地竟以畀英轉瞬之間即非我有此不可不慮者九也中國凋敝之故由於漏銀出洋今各省內俱有洋船漏銀較前更甚大利之源勢將立竭曾子答子之弊政將行國用民用之生計已絕關稅雖難以貨易貨較前更須嚴禁漏銀出洋犯者無赦而鉗隙之門即在於此尤不可不慮者十也至於議給之款各省分攤承示此項銀兩須勸紳富捐輸歸款浙省自賓興以來商民捐助餉需爲數實已不少寧郡爲全省菁華又被該洋人搜括一空去秋收成本歉冬間復遭雪災各屬饑民滋事節經勸捐賑濟體察紳富情形實已竭蹶從事若責以賠款之數勸令捐輸勢必不應若如川省之議增糧賦江浙尚不能行必至忠義之心漸成怨讟之氣故撫款之銀可勸捐而賠款之銀不可勸捐他省完善之地或有可勸捐籌款之區萬難勸捐惟有據實陳明不敢妄有欺蔽惟含容亮察之

劉韻珂的話雖然切中時弊無如絲已成線木已成舟三位大帥只把他當做風涼話兒一笑置之罷了這日三位大帥正在商議覆奏的事忽見巡撫官氣喘吁吁的奔入三個人不覺驚倒了兩隻眼來巡撫官走入時已經面無人色三帥瞧見這個樣子不知外面有了什麼事也都嚇的呆了 (未完)

文苑

戲題桃谷八景　翻嵐

山本開門見奇觀却不同山深不知處只在此門中(入門見山)

繞砌曾栽竹烟蕪不可尋擂苦見高節盈尺綠沉沉(擂抽得竹)

黃河天上來素練山頭落逸響鳴丁冬箏琶起林薄(飛泉挂壁)

言入桃花川笑擲桃花泉手浣桃花片親薦桃花仙(淨池浣花)

民存三代直曲水意何居安得羲賢至臨風鶴史魚(直水流觴)

半畝方塘開微漪露圭角鑑蓋一輪月圓影剛盈握(圓塘一鑑)

跨水雙石橋渡月上危嶺橋長不逾尺綠容素娥影(雙橋渡月)

躡無上天路却有登雲梯遊身千仞高俯視諸與齊(孤嶺梯雲)

逸園飲集和贈黃宇逵二首　十髮

曾共京華淡酒情郎潛嶽嶽時名蒼茫結局當如此老大浮生倍可憐漫與兒孫供稿事獨從天地取詩聽雨瀟春晚瀟瀟長河繞更傾

酒邊歌哭抵家常亭檻經人暮且張斗挹山空龍向樵魂豺虎共南方一杯小海芥深碧(君自署芥滄館)雙井重門柳映黃似說江南厭兵早廢池喬木倚千章

訪蘇小墓遂飲酒樓　十髮

西冷橋畔蝶裙新鬼湖山處妓分一片夕陽將進酒六朝山色可憐墳殘鐘曳暝低盡血別醒醉散幻化虛空報當壚兒女笑不妨蘇美雜醒葷

遲明看荷呈恪士　十髮

水窗蒼鏡照湖天一倍生香喚早眠芳堤十沈孤塔外好花開及五更前風涼點點鶯啼移楊月曉隨心促放船偕許移山信蚊力南屏應變應川田

崇效寺宴集賦呈庵先生　敖庵

往歲憶攜北山麓今朝雅集南城隅累綠酒黃花候歷座青松紅杏閑已覺此心屬環堵亦知閒夢戀江湖年來飽歷風霜健正好延秋臉玉壚

浣溪沙　芸伯

豪放疏狂到處家客囊如洗滯天涯窮途潦倒未減風華楚舞雙鬟輕似燕臾歌一曲艷於花年年落魄豈因他

一點靈犀默默通柳稍月上度簾櫳分明不是夢中逢繡帶漫牽絲柳綠綃衣剛浣石榴紅消魂今又負春風

傳記

容菴弟子記 (續)　沈祖憲 吳闓生編纂

又奏陸軍各鎮所需戰馬日多應擇地安設牧場以期牧養騰壯查有黑峯河地勢平曠水草相連海流台沙山橫亘樹木叢茂可避嚴寒酌劃該二處以爲冬夏牧放之所七月請防禁外省私設無線電報以維電政又奏天津爲通商巨埠華洋雜處警政所關綦要三年以來力求進步奸宄不行閭閻安堵成效昭著中外翕然因飭道員趙秉鈞推廣四鄉辦法以地方本有之青苗會支更費及賽會演戲之款酌提充用視村莊之大小定警兵之多少清查四鄉共有七萬餘戶暫定巡警七百二十四名月餉由村董支給官不經手設局分區酌定禁令藉以維持治安遠稽漢代鄉亭之職近師日本町村之法實爲新政張本是月葉祖珪病卒遂奏委薩鎮冰接充八月與盛京將軍趙爾巽鄂督張之洞署粵督岑春煊江督周馥湘撫端方會奏請立停科舉推廣學校略云時艱愈迫一刻千金科舉一日不停士人皆有僥倖得第之心學堂決無大興之望近年以來各國盼我維新勸我變法而拘鍛實智首鼠兩端轉瞬日俄和局一定中國大勢岌岌危人才缺乏何以支柱科舉夙爲中外詬病一旦決然舍去庶幾觀聽一新收效甚鉅奏入遂有停罷科舉之詔又奏保道員趙秉鈞智略深沉成效昭著請交軍機處存記又奏太監與太監有犯歸內務府慎刑司審辦若與民人涉訟應由該地州縣判理前迭有太監呈控民人之案經內務府提解均先咨查例咨取而後提者固已拖累不堪各州縣佃戶承種內務府莊頭差地如有拖欠租銀等事向係由府提傳究辦惟莊頭多屬兇橫絕少循謹因索詐不遂輒圖報復概至蕩產傾家請飭內務府嗣後凡此等案件均宜咨行地方官訊辦切勿牽予差提以免拖累 (未完)

談叢

獻高筆談　天風

記交河黑王事　清乾嘉間交河王某充粵海關司閽之役以生性迂曲不甚得主人歡同列分肥亦常不得與人因以黑王呼之偶於夏間病痢甚劇穢液沾污間及衣袴病愈則趨江瀕滌之而時嗅之以鼻蓋以辨其污之淨否也時泊於江上者有大船二見王作頻嗅狀遙伸兩指示之王殊不解其意仍滌衣且嗅如故舟人又易以五指王仍不解則揮兩手答之意謂君所云吾不了了俄舟人乃已是夜舟人忽至王寓所出十萬金券授之王駭甚詰以何爲其人曰君間已許我江干矣何復疑問之有王愈疑詫知其中必有說乃姑受其金而私以詢之同列同列告曰此私販硫磺者也泊舟之處水中必有礦味彼見君頻嗅疑已窺見其私故伸指以示意耳今彼既以金來君但受之無妨也王既驟得鉅金則數購珍玩之物奉其主母會和珅壽辰期近其主母以王能殷勤爲言於主人使入京致儀物中途患病覺誤其期王自度歸必受譴逃亦非計正苦旁皇無策而和珅事發旨查辦矣王乃馳實白主人詭言到京即聞和珅噩耗故留儀物弗進遽延以觀其變今和氏果得禍主人庶幾免矣主人得書大喜過望和氏既敗羽黨多被株累凡名在祝壽簿冊者幾皆不免而黑王之主人獨無恙則王之功也王既歸主人感激且至悉以祝壽儀物贈之所值蓋不止百萬也王遂坐成交河鉅富今其後裔猶食其遺澤云夫窮人生至苦之事也而黑王遇之乃一再以此致富亦大奇矣哉

逸園筆記

鍊氣之學俠士劍客優爲之其次則有一種運氣罩體之術山島傑士綠林豪客或亦工此然不如劍俠之爲正也蓋鍊氣之術必攝其心於蛩寂窈冥中然後四肢百體堅如鐵石刀矛弓矢末可加之即猛厲如快槍利礮不濟隨之腔送少頃迷茫於烟焰中而於身體髮膚固無損於毫末是殆神乎技矣然自少林派絕傳而後杳冥得見其人鳳毛麟角談絕技者我心爲歎之在昔清順治年間鄭成功踞台灣自立其時粵東有異僧攜杖鉢航海詣鄭自云諳壬遁風角之學技擊門徑亦嘗淺造鄭試之如其所命與談兵亦略略中窾竅能大意與古合鄭異之輩以國師待以殊禮僧亦坦然受之僧性故高亢過儕輩多倨傲同輩以其爲鄭所重也亦優容之積久僧尤橫驕蹇之氣漸逼及鄭鄭惡之疑爲清間諜不孫僧者史乘陳體穆逐僧衆疑僧爲匪人每思得當去僧以除心腹之患然又恐其鍊氣功足所事不成轉以取禍因私謀於部下諸將有劉國軒者海濱惡少也以酒後殺人畏罪投鄭軍鄭愛其膽畧以位置鄭言挺身自任願以身命與妖僧博藉報鄭之知遇鄭恐事不果行正躊躇間劉窺其意復跪以進曰事之成敗俱小人是任大王請無慮鄭許之於是劉與僧躡歡洽成至交月餘劉招僧浴於溫池戲謂僧曰國師富佛祖根性道心澄澈功力圓足倘遇摩登伽能遁鎮定否僧笑曰參寮和尚謂禪心泥絮不逐春風老僧參透久矣區區色戒尚足爲魔障耶劉佯重之訂以與日未發隨僧於招賢館驚劉復滔說古今艷史爲之侑觴僧談笑自若不少介意酒闌劉請曰宵長夜靜無以爲歡後室有話秘戲能否一觀乎僧謂此亦趣事何妨作要意見不料僧隨劉至密室見其地鋪紅氍氈幾編上列錦茵繡枕一對對姣童秀女多赤體不著一縷更番宣淫於上銀花火樹愈現精神花貌玉膚盡成色相復有妖嬈善淫之婦分踞其旁爲之指撥而彫示爲柔情曼態那得不令目睹人心亂耶僧初猶漠視不甚關注頃覺神氣就疲招從人詢底蘊者不勝其立者然劉侯僧坐未定自其背以劍揮之血花飛濺僧首已砉然落矣先是劉擇密室爲所預令人於處事左側擇密室爲所冀僧心以渙其氣雖有強制之力當難抵禦弓劍不料果如劉計卒得乘其虛而誅之烏乎以鯨鯢權埋之夫而識見高卓至此宜洪承疇之不免爲滿奴所取也夫

南園零墨

跋安徽通志三則

新安與少微本經籍爲文章唐書云與武功富嘉謨魏郡谷倚爲北京三傑今閱安徽通志文苑乃云與富嘉謨魏倚谷稱北京三傑谷倚姓名倒置而去郡存魏閱者幾疑魏爲姓此宜速據唐書改正者

閱安徽通志宦績一門乃有潘汝楨傳不勝浩歎夫各省府州縣志收錄人物較國史自宜從寬宦績門自大臣以及一官半職片長微善亦得載之然國史備錄善惡故酷吏佞幸奸臣亦列諸傳客郡州縣志義取彰善鮮有列奸佞諸門者或其人有微瑕而無傷大節亦可節錄其所長至潘汝楨則首請立魏忠賢生祠者也古之奸閹擅朝肆毒如曹節侯覽仇士良韓全誨等小人附之者有矣然未有請以神道事閹者忠賢肆虐時乾兒義孫實繁有徒然生祠作俑未有先於汝楨者陸萬齡監生耳賤而求貴狂吠配享何足深責汝楨則出身科甲爲封疆大臣者也而倡爲古今小人之所未嘗爲以媚賊閹閹之元氣由斯而斲故崇禎初欽定逆案潘汝楨名列阮大鋮之前此豈微瑕無害之節者比歟而竟與方大任(爲御史魏璫填塋越制特疏糾之削籍)孫晉(擢給事中首劾權相疏出劉宗周金光辰下獄)左光先(馬士英薦阮大鋮光先力爭)雷縯祚(刑部主事劾楊嗣昌六大罪可斬又劾督師范志完縱兵淫掠)諸正人同列於宦績一門是抑豈時耶予聞友人云嘗觀陝西華州志載歷婦之轉興蘇合之丸同器而貯烏乎可代本地人物如負崐賊柳璨溫韜輩亦筆之然皆採良史直書其事故譜諸者稱喬三石作志繕核得實錄之法如志書不列奸佞一門而頗以生祀賊閹之人與良臣端士並列則固斷斷乎宜削之也

又見於文苑門者平反讞黔冤獄督通合肥許孫荃友孫其傳既見於宦績門濟代納旗丁積逋于宦績傳述之而於文苑傳詳之必是後人補載要之儒林文苑載宦績者亦多而一人設兩傳則古無其例也

來稿

國貨五更調　程彝居

一更一點月初上中外通商呀呀得嚕洋貨出銷場中國金銀流出呀呀得嚕國勿強吓寶在可傷呀呀得嚕同胞想想

二更二點月已升愛用國貨要緊呀呀得嚕大家要關心國貨須要緊拚一拚吓總可爭勝呀呀得嚕快點競爭

三更三點月正高國貨真好呀呀得嚕價鋼又公道大家苦腦挽回利權呀呀得嚕勿好吓亡仔國回頭要早

四更四點月偏西國貨製造精良呀呀得嚕然後運出去勿要寶出去原料品吓須要爭氣

五更五點天明亮就此國強呀呀得嚕外國勿敢推中華稱強呀呀得嚕勸同胞從此大家要想國民自強

●德國經營膠州灣之今昔

德國自租借膠州灣後竭力經營惡漸發達而其租借地內人口之增加亦非常顯著實足為該地經濟發展之明證也計其**租借地之面積** 青島大包島及李村轄境四百六十二萬歐羅米達（每歐羅米達合華尺三千三百尺） 海面四十六萬歐羅米達膠州灣內外各島四十三萬歐羅米達合計五百五十一萬歐羅米達而其**租界內之人口**一千九百零五年僅有歐美六百八十八人至一千九百十年已增為歐美人一千六百二十一日本人一百六十七印度人十一朝鮮人五十昨年膠州灣總督精密調查該租界之人口會以官報發表計歐美二千零六十九日本人三百六十一印度人十二此外有南洋人三叉華人之數一千九百十年為三萬四千一百八十人昨年則驟增至五萬三千三百一十二人又居住船中者尚有二千三百六十八若合計租借地全部之華人時實達十八萬七千之多數比於三年至增加三萬八千六百八美人之增加亦甚計一千九百十年居住該地者一千六百二十一人昨年亦遂增至二千零六十九人

●約法會議議員選舉程序施行細則

第一條 約法會議議員選舉由籌備約法會議事務處總理一切該處即附設於內務總長所轄之籌備國會事務局不另開支選舉經費

第二條 籌備約法會議議員選舉事務由內務總長督飭該局人員辦理以左列事項為限 一關於選舉程序之條例及施行細則解釋事項 二關於選舉人及被選舉人之資格調查事項 三選舉日期及其他關於選舉程序事項

第三條 各選舉會選舉監督除內務總長之選舉監督事項飭由籌備約法會議事務處辦理外各選舉監督均各就本署政辦理選舉事務所所有選舉事宜由各選舉監督就各本署人員內分別派令兼辦

第四條 各選舉監督於選舉日期前分別委任左列各員 一投票及開票管理員 二投票及開票監察員

第五條 選舉人及被選舉人之資格非經選舉監督依照約法會議組織條例認定後不得列入選舉人名冊或被選舉人名冊

第六條 選舉人名冊被選舉人名冊須於選舉日期前報告於籌備約法會議事務處

第七條 選舉場所由選舉監督酌定凡投票開票均於選舉場所內行之

第八條 投票紙投票匭投票簿準用國會議員選舉法令之定式但與約法會議組織條例及本施行細則規定抵觸者須改正或刪除之

第九條 屆選舉日期所有投票開票事宜各選舉監督須親臨選舉場所督率管理監察各員執行職務

第十條 選舉監督須將選舉經過情形造成選舉錄報告於籌備約法會議事務處

第十一條 選舉人年齡以選舉人名冊告成之日計算被選舉人年齡以舉行選舉之日計算

第十二條 投票紙須於投票管理員及監察員之前使投票人自稱姓名與選舉人名冊對照無誤簽字後放行交付如疑為非本人時以監督之所決定者為準

第十三條 本細則自公布日施行

●礦務監督署官制草案

第一條 礦務監督署隸實業部礦政局掌理該管區內一切礦務

第二條 礦務監督署之名稱位置及其管轄區域別以法律定之

第三條 礦務監督署分設兩科如左 一礦政務 二礦業科

第四條 礦務監督署置職員如左 署長 簡任 僉事 薦任 技正 薦任或薦任 主事 委任 技士 委任

第五條 署長一人承實業總長之命受礦政局之指揮監督總理署務監督所屬職員

第六條 僉事一人承署長之命分掌礦政科事務

第七條 技正每署一人至四人承署長之命分掌礦業科事務

第八條 主事每署一人至四人承長官之命分理礦政科事務

第九條 技士每署二人至八人承長官之命分理礦業科事務

第十條 礦政科掌事務如左 一關於礦業監督事項 二關於礦業提倡獎勵事項 三關於鑛權特許及銷撤事項 四關於鑛稅徵收事項 五關於鑛業訴願及訴訟事項 六其他關於鑛務行政一切事項

第十一條 礦業科掌事務如左 一關於鑛區勘定礦務事項 二關於鑛業調查事項 三關於地質鑛床調查事項 四關於鑛業警察事項 五關於鑛質化驗事項 六其他關於礦業一切事項

第十二條 礦務監督署職員定額視各該署事務之繁簡別以部令定之

第十三條 礦務監督署為繕寫文件及其他特別事項得酌用雇員

第十四條 本制自公布日施行

地方新聞

鎮江

▲區長之錢主義 鎮邑四鄉各區區長藉口拿烟土之名為詐欺取財之計日前三區薛區長查獲鄭姓烟土二十七包竟暗中將其土掉換以假土解送總所經警務長訪悉從嚴追究而鄭姓恐科重罪竟不敢據實證明歸區長以無匪之烟土售賣得洋千數百元之多又於陰曆年底拿獲吸食私烟之錢吉帶局飢辦就懼甚央人說情願罰洋百元了事而罰金匪祗繳洋六元其餘悉入該區長私囊以致人言嘖嘖咸謂區長之金錢主義實加人一等云

▲丹徒清釐減折徵收 丹徒縣去歲冬漕既遭兵亂又值旱荒由劉知事呈請省長力求減六征四以恤民困茲已事到省允如所請昨將通縣高低荒熟田畝照依四成分別支配啟徵癸丑年應徵冬漕一面出示曉諭十八市鄉業田各戶趕緊赴署完納以便清解所有支配數目照錄如下一城廂市區徵足無減湖田徵八成七山田有收者徵四成七山田無收者徵二成七合作四成足色云

▲交涉局裁撤之消息 前清時代常鎮道監督鎮江關兼辦理通商交涉事務光復後既設鎮江關監督一職又有駐鎮交涉分局之交涉員現鎮關監督黃君恩永接到北京消息外交部與財政部實行減政主義擬將各處交涉局裁撤歸併海關監督辦理不日即將實行云

▲市議員質問總董 丹徒市董事會籌款挑浚河道曾經市議會議決凡侵佔河引之房屋有碍河工須一律拆讓業呈請縣知事批准在案乃近來大口門至大閘口一帶河工已將次告竣而侵佔河引之房屋並未拆讓依然保全總董錢蔭會亦未將河引段落與丈尺正式宣布以致物議沸騰人言嘖嘖市議員恐受人民詰責特致函質問未知總董如何答覆也

▲新決盜犯 日前徒邑西鄉諫壁鎮翟姓被劫鉅贓并刀傷事主經防兵拿獲盜匪茅得勝徐金標夏得標仲得勝倪壽廷等收押在案現經縣知事劉君鳴復訊明確係此案真正盜犯旋稟奉都督省長電令飭即就地正法因於三十號午後將該犯等綁赴西門外寶蓋山行刑并梟首發往犯事地方示衆以昭炯戒

浙江

▲浙省出品開會評議 今屆大正三寶瓏巴拿瑪三處賽會浙省籌備出品協會派實業司長汪希為監督昨報該會照章應遴選政商學各界有經驗學識人員充任評議員計共選出一百七十一人今日（即三十一號）下午二時特在蒲場巷橫頭中正巷法學協會內開評議會屆時必有一番研究切實進行

▲杭垣商業盈虧記 杭州商界仍以舊歷年終為結算之期查癸丑年省垣各商業盈餘實多虧耗而尤以銀錢綵綢錫箔三項為最優開錢業中除三銀行不計外若廣大裕升昌裕泰生惟康裕源寅源等家每家獲利自三萬至一二萬不等綵綢一業則以王悅昌為首屈一指所餘紅利至七八萬金此外如周泰興蔣廣昌朱春源等家每家亦三四萬至一二萬不等錫箔業則以馮三益張同泰柳源盛等每家自一二萬至數千金無一失敗者其次則各廣貨號南貨號烟號酒號因銷塲日暢亦無不有盈餘惟糧食一項去冬糶入價昂及今糶出價平城內外各米舖虧米多至十餘萬石故虧耗最為重大又洋布一業前因高義泰與元利沙盤同行競爭受影響故亦不免暗中折耗至藥業雖有西藥競爭而中藥銷路仍旺若胡慶餘葉種德萬承志等家上年亦小有利益可沾云

▲杭嘉水汎劃分界限 杭州為浙江省會而嘉禾近雖水警組成所有一切汛地區域似宜量為編制現據調查由杭入嘉各汛凡二十五處統歸三隊管轄已經一律明確按照水程詳報以便劃分杭嘉水程界域計開（杭州）自大關與山隊起（十二亭汛）（十二洋）（黃渡橋）（王家莊）（木杓灣）安橋（武林頭）（西茶亭）（跨塘）（龍光）（五杭）（雙橋）（大麻）（松老橋）（何家橋）至旱林隊屬石門縣過此（羔羊亭汛）（錢店渡）（秀溪橋）至崇德隊屬桐鄉縣再過此（毛家渡汛）（妙智）（鐵家橋）（陡門）（莫家涇）（山命橋）（長虹橋）計二百四十里即以武林頭及西茶亭為杭嘉交界地點已由內河廳長徐則恂飭分署長管轄矣

▲電局與浙路通線 杭州 電政管理局為便利交通起見特與浙路公司訂定各站通線辦法業已呈奉交通部批准分行來浙其報費照定章每字加收過線費洋二分官報減半所有通線各站如下（楓涇）（嘉善）（王店）（硤石） 斜橋（周王廟）（長安）（許村）（臨平）（筧橋）（百官）（驛亭）（五夫）（馬渚）（蜀山）（丈亭）（葉家）（慈谿）（洪塘）（莊橋）計二十站云

▲再誌朱督檢閱補充團 一月廿三日朱督檢閱補充團一節略誌前報茲悉是日天甫黎明朱督偕參謀長及參謀諸君肩輿出鳳山門當時極為秘密出城後始命轎夫向南星橋進行抵該處時團中甫吹起身號軍官兵士均未預備倉猝間集合點名尚能整飭各官佐亦絡續到齊早餐時朱督親與兵士同膳各兵士於敬謹嚴肅中頗見踴躍歡欣之狀膳後即行檢閱成績甚為優美檢閱畢朱督復優加獎勵以示鼓勸各處軍官兵士聞風後均振刷精神恪遵紀律非特無擅離職守之弊且有枕戈待旦之勢云

▲輪船遇險之駭聞 省會警察廳昨據第三區署長魏其光呈稱前月二十八日准招商內河輪船公司杭局函開謹啟者昨班十七號由湖開杭河平輪船拖有公司船一隻槍船一隻駛至過雙林十八里之遙廟橋地方輪船將出橋洞時忽見左右聚有盜船四隻岸上并有盜匪十餘人開槍傷及輪船中紅綠燈及篷布各處並經槍子擦傷烟篷上婦女頭額當時輪船舵工見勢不妥趕開快車後拖槍船亦即開鎗抵敵幸逃出險特此具署詳報請轉廳核從速轉報施行云云

安徽

▲驗契所所長大飯桶 按驗契章程於城區設驗契所各區設驗契分所良以驗契事宜手續繁雜非一機關所能辦理而百里之地區域甚廣又非設分所不能免小民之奔勞往返惟徽州祁門驗契所所長丁知事竟不照章辦理其一己之意見就縣署大堂旁設一驗契機關飭第一科兼任外派各鄉調查員督催鄉民持契投驗近日已絡繹而至因第一科人手不多一時未易驗畢丁知事亦不為籌備撓辦隨聽其將投驗原契擱而不發致使驗契之人由數十里或百里到城者往返既須川資等候復用旅費皆怨聲載道竊恨丁大飯桶而不置云又驗契章程第二條呈驗前項舊契無論典賣均須一律註冊給予新契每張契徵收契價一元註冊一角其不動產價格三十元以下者免收註冊費是凡不動產價格三十元以上者納費一元一角其在三十元以下者均納費一角都章具在彰彰可考何物丁所長擅改定章欺侮鄉民甚至價格數元之契紙投驗統收契價註冊一元一角取之甚微積之甚鉅究他入飯桶貪囊也

▲涇邑亦有匪患 大局底定逃兵散勇既衆且多迫于飢寒勢必流為盜賊地方警匪又從而勾結之以致聲勢愈熾處患滋深幸南北各路官軍奮力捕滅不難搗穴犁庭然水陸紛歧往往此拿彼竄殊難一律肅清也茲聞涇縣境內匪勢縱橫日以劫掠為事商民恐怖一夕數驚再重兵壓境地方必遭蹂躪乃有公民盧實現等具呈都督請予剿辦以安閭閻倪都督據報後以該邑知事並無警報但案關盜匪亟應嚴查昨特分行鄰邑青陽縣知事會查矣

黑龍江

▲齊愛電車紀實 由齊齊哈爾至愛琿之一千二百里陸路歷經黑愛官吏提倡創辦電車一節茲悉業已購妥二輛雇定俄人司機日前試行開駛一次惟本年雪少道路凸凹難行駛至墨爾根稍受損失現已修理完竣准於日內到省現省城已設立齊愛電車公司管理搭客運貨各事前報係俄人所辦實傳聞之誤云

▲齊黑交通新紀元 齊黑汽車有限公司籌集股本創設無軌汽車所勘汽車路線自齊齊哈爾城南門外起點過納河出嫩江經三站直抵黑河業經民政長咨行交通部立案現在此項路線勘修告成擬自陽歷一月二十日開行通車由齊至黑兩日可到暫假大興昌為車站沿途設有飯店所有裝運貨物搭坐客商一切價目均照呈准定章辦理并於沿途各站請准軍警保護以便交通云

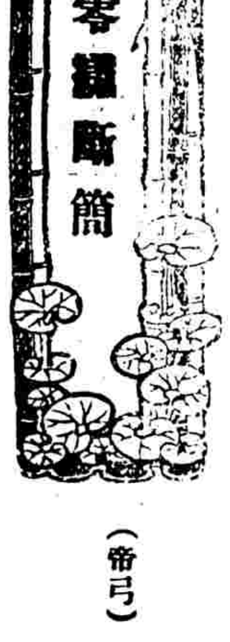

（帝弓）

●資稟過人

曹顧庵博學多識掌故所過山川阨塞無不指掌形勢士大夫一與之游積久不忘無貴賤俱能識其名氏暨里家世無豪髮誤即虞世南之稱行秘書李守素之號人物志無以過也顧庵名爾堪浙江嘉善人清初嘗受詔與學士傳纂等同注唐詩自來積學之士皆稱博聞強識至於鈎沉今古過目不忘非有穎異之姿自難度越尋常者已

京都天寶齋藥告同胞○如患疝氣從速購試○立能消脹平囊○可以一刻而止矣宜慎宜認○毋以自誤

久愈小腸疝氣限三日永遠斷根

京都天寶齋○藥告同胞○耳聾耳鳴○我有神藥○服此立愈○效驗如神○包可斷根○上海二馬路西[illegible]里內

參茸海狗腎扶陽種子寒谷春生酒

始創獨秘種子良藥○購者認明鍊雲牌號方是的真○功助年邁種子年輕扶陽○虛言欺人罪我惟天

求嗣之道在於男精女血充足而無病後乾施而坤受也故男子補腎為先女子以[illegible]

九洲第一靈驗耳聾聖品
致耳鳴耳聾耳閉耳□等症本□家□□□□□□始致由而…服此二三盒立見□…每盒一元每料六盒洋五元不靈包可退…服此九一料立見奇功…久年老症服此二料無不轉聾服聰…瓶七角外埠函購郵局安遞…
倘退洋火餘邪…以昭信實…洋一元如不靈包退…洋以昭誠實
男女老幼均可…有水火既濟之功…
上海三馬路小花園 錬雲藥房發兌

本埠要聞

夏案開審記

▲王慶瑞判決死刑　▲胡友慶當堂給獎　▲周靜庵准予交保

商務印書館總理夏粹芳於一月十號在英租界河南路該書館發行所門首被山東人王慶瑞開鎗暗殺殞命至在該書館總書之夏廣仁亦遭流彈擊斃當由夏之小馬夫胡友慶即(胡有慶)當場將兇手擒獲惟胡之左耳被王擊傷嗣由捕房將王兩次解廨訊判押候嚴究主使之人後經捕房詳細研詰始知係住居楊樹浦周家宅之周錫雲授使彭長運勸王慶瑞暗殺由探帶同王犯前往指提無著各情已迭詳本報嗣由捕房將周之父周靜庵拘獲並將周之契據信函等件一併抄存捕房案明由西官訂定禮拜一即(昨日)午後訊斷在案昨已屆期總巡捕房捕頭仍派十五號西探目(伊克)三十號西探(開)并華探目李星顯及三道頭西捕懷格將王慶瑞並周靜庵一併解廨並傳同小馬夫胡友慶及夏廣仁之屍屬阮子才到堂候示而周之代表聖文律師亦到堂預備辯護至二時半英副領事乘車蒞廨未幾公共公廨正總襄老公茂大班亦乘車蒞止遂會同襄讞員孫涣梅升坐式刑庭由西探遂將王慶瑞解案

先據探目李星顯上堂禀稱此案主使犯周錫雲等業已逃逸祇將周父靜庵拘獲惟周既已延請律師到堂辯護今周靜庵既已提獲應請將信牌中周名勾消云云禀畢遂將周靜庵呈堂奉孫襄讞將周靜庵之名用硃筆圈去仍交李探收執

次據十五號西探目伊克上堂譯禀有主使犯周錫雲家之契據信件均已抄存捕房以備研究至王慶瑞在捕房所供此案係何人主使何人指令等詞業已譯錄呈堂云云禀畢

堂將王呈供單查閱畢英領哲君向王慶瑞問曰爾上次在公堂及捕房所供之詞爾知否(王供)均知(英領又問)爾今日到堂有何禀求否(王供)無(英領又問)一千九百十四年一月十號爾將手鎗暗殺夏粹芳之案爾承認乎(王供)承認論畢

英領哲君諭曰爾現犯之案為世界最重大最慘苦之事顯明受人指使惟須查明指使之人提案究辦今本公堂雖已查出指使之人奈無從查拿甚望各官廳協助而本公堂甚希望其協助查拿之人今爾所犯之罪已判決死罪惟須暫押西牢再行解訊中官廳執行至何時解送及解送何處官廳須候本公堂會商定奪論畢遂與孫襄讞會商之下

孫襄讞判曰王慶瑞還押候商訂定刑期送交內地長官執行判畢仍由西捕將王慶瑞帶下解回捕房收押候示(至此)堂上遂傳小馬夫胡友慶上堂

英領哲君向胡諭曰今日傳爾到堂為大家感謝爾勇敢忠心能於此案奮不顧身追捕凶手為爾主盡忠為社會盡職實屬可嘉惟中國人素輕視此種行為因不尊重自己性命不知代人保護性命財產與保護自己無異譬如知人犯法例應報捕拘拿如我一人能做此事即為保護自己性命今爾奮勇追凶業經英工部局各董事開會議決爾此事係世界極榮耀之事議定贈爾洋二百五十元今工部局總巡到堂親自賞給爾爾事事不忘忠勇可也論畢哲君遂代工部局洋二百五十元親給胡友慶具領

孫襄讞復向胡諭曰爾奮勇追兇為極有名譽之事對爾主不愧義勇對地方能保治安如世界上能人人照爾如此奮勇則斷無此等慘苦之事發現爾可為馬夫中第一人物惟爾今日領得工部局之賞銀須當自謀正業切勿浪用云論畢遂憲篆判曰胡友慶着再由工部局給洋二百五十元當堂給領以示獎勵判畢胡有慶領洋叩謝而退中西探遂將周靜庵解案請訊

周之代表聖文律師起而辯稱敝律師係代表被告周靜庵因此案凶手王慶瑞在捕房所供伊暗殺夏粹芳係受被告之子周錫雲指使故捕房將被告拘留惟被告為人很為誠實在海關辦事數十年並無錯誤且與案會毫無關係應請准予交保候訊至捕房在被告家抄去之契據等件應請發還惟信函等應由捕房留候研究云云中西官核供會商之下孫襄讞援筆判曰周靜庵准予暫交保出外候訊至由捕房查獲之契據等件准給還信函暫存此判

續誌西人被盜刃傷案

西洋人勞德吉司與其妻僑居閘北華洋交界九二圖屈家橋馬家宅地方於上月三十號夜二時許被盜匪十餘人持械破門入內刦去金戒銀表手槍現洋等物並將勞君刃傷五處攜贓逃逸當經鄰居西人白冷德將勞君送院醫治並投報閘北三區警署經署長飛飭分區懸賞通令各區署一體協緝各情已詳本報茲悉此案盜匪張福生於事後逃至美租界北四川路靶子場附近由捕查見以其深夜行走拘入捕房經捕頭鞫得係屬此案盜犯遂即通知閘北警廳由徐廳長移文英公廨請予移提昨晨由捕房將張盜解廨奉關讞員會同英康副領事略訊數語判張福生移送閘北警察廳歸案訊辦判畢即據閘北警察持文投案聲請移提官判准將張盜當堂交來探帶回訊究

北河南路北華洋交界處之僑滬西人勞德吉司家於一月三十號晚一時被匪徒擁入刦去金戒一枚現洋三元銀表一只手鎗三支用刀戳傷事主携贓逃逸事經三區警署署長得悉立飭通班警探前往勘緝即將受傷西人送往公濟西醫院療治一面呈報警廳當奉徐廳長出示懸賞並通緝各署各分署一併嚴緝務獲究辦等情已詳本報茲悉前日復經徐分廳長督飭第二警備隊隊長孫小寶君率領探警前往出事地點詳細察閱當在該處附近緝獲嫌疑犯七名一併拘解警廳司法科押候預審再行核辦

又有俠義鐵血團出現

鎮守使鄭汝成君接到國務院熊總理密電率大總統令據探報告亂黨野心不死有俠義鐵血團之組織以岑春煊為首領孫文則担任外交及籌款全權以圖擾害治安該團在橫濱設立機關等情即令飭嚴拿究辦云云鄭使已遵照辦理矣

(按此事詳見本報今日要聞閱者參觀)

法使確蒞滬矣

大法駐華北京欽使康佛君因公來滬於前晚八點半抵埠即寓法總領事公署昨日總領事甘世東君在署特設盛筵款請康君以盡地主之誼並請魏君等作陪所有公署前由監總巡特派安南捕荷鎗守衛

通緝刺死應夔丞之凶手

宋案要犯應桂馨被人刺死一事日來傳說不一茲將鄭鎮守使接趙都督來電錄之如下案准天津警察廳呈稱據本年一月廿二日准天津地方檢察廳函稱准職廳出稱應夔丞在火車上被刺身死當經本廳檢察官蒞驗委係被刀扎傷身死並無別情即飭該屍友與臣具結相殮候領在案惟已死應夔丞究係被何人刺死尚未查獲相應函請通飭所屬嚴密查緝凶犯務獲送廳訊辦等因准此呈請轉飭嚴緝並通電各省一體查拿前來除通飭軍警嚴緝外相應電請飭屬一體查緝獲公詣惠鈞勘叩

鞫訊亂黨

江海關輪船查獲亂黨黃大昌(即王樹積)一名並在衣箱內搜出救國旗幟偽造質等項印刷品送交淞滬警察廳轉解鎮守使府訊辦等情已爾紀報端茲悉崔鳳舞分廳長昨已將黃大昌發交司法科預審一過連同證據逆証一箱飭派本署警探押解鎮守使府聽候訊辦鄭鎮守使自據將人犯證物解到後當飭軍法科提黃研訊據供實名孫振東並非黃大昌(即王樹積)應另有其人伊新自東洋回國此項箱件並非伊物供詞狡賴不肯承認奉飭嚴押候覆訊再核

判決流氓戳傷賭徒案

英租界廣西路集賢總會自交舊歷新正以來賭風日甚經老閘捕房六百三十一號華捕方有仁偵悉即糾同流氓朱才卿陳阿華等向該總會茶房姚利山即(小根子)拆稍洋五十元姚不允方等復敢糾同黨羽數十人在北海路吉慶坊門樓上將姚拖出持刀猛戳致姚身受重傷經該處崗亭內之四百四十號華捕查悉鳴同一千另六十四號暗差華捕前往兜拏將方等三人拘入捕房搜出兇刀鐵棍各情已誌本報昨由捕房將方等併解公堂奉王襄讞會同英哲副領事研訊據一百四十四號西探及華探沈阿岳陸桂山陳阿四等先後上堂禀稱被告等於上禮拜六糾同多人在北海路將姚利山用刀戳傷倒地口不能言由一千另八十四號暗差華捕將其車送醫院嗣由我等至醫院詢問原告口供尚不能開口停至四句餘鐘始能講話據稱係捕房內之華捕方有仁起意方亦持鐵棍凶毆云我即至捕房向方詢問不肯直供後據四百四十號華捕亦稱方確在其內云云并據姚利山供稱陰歷正月初三日方有仁向我借洋五十元我不允兇與其素不交接昨方即邀同多人將我毆打詈日我往吉慶坊門樓上吃食洋煙忽見朱才卿上樓喚我下樓當時並無問疑受傷是日並未與其交涉迨至初六誰將大衣攜在手內即下扶梯當被方有仁將我拖下被用鐵尺凶毆尖刀猛戳我喊救命始由華捕到來方始逃去等語諭之方有仁供詞狡賴而朱才卿供認毆打賀之陳阿華不認同為中西官核供以方身為華捕胆敢持刀戳人實屬罪難寬容着與朱才卿各押西牢一年半陳押一年以儆

催解罰金

滬南分廳長致上海地方檢察廳函云逕啟者案查貴廳判決敝廳直接解送烟案照章應提罰金五成撥作獎勵長警及禁烟用費歷經貴廳列表移送在案惟查接管卷內所有前項罰金計收到十一月分為止刻需用孔迫為亟函請貴廳將十二月以後罰金五成照案解送來廳以備獎勵等用實級公誼

私立法校致政府電

北京教育部鈞鑒敝校於二年四月奉司法部暨大部批獎立案後復遵令屢改學制擴充校舍減少學費廷芳等創立是校之初心原冀以法律常識浸淫社會補助國立各校之不及雖無巨金為基本而隨時籌措前後已及萬金此次大部視學之來足不旋踵目不停睛遽以模糊粗鹵之詞取消成案敝校存亡固無足惜當此國基初定人心望治社會又多學齡已失之人消極政策决非所宜而國帑支絀教育設施全無促緒對於私立各校亦當以維持現狀扶植善良為促進法治之助謹電商權懇明示私立民國法律專門學校校長伍廷芳代表人楊天驥同叩

北京大總統教育部均鑒敝校等創立法政法律專校犧牲精耗財原冀為國各學校之補助當此國基初定尤賴普及法政常識維持政治精神屢承部令循改學制社會向風事漸有軌物之可循乃值舉棄期近大部遽以消極政策不別良莠悉予摧殘視學之來先挾成見不稽簿籍不觀課業下馬出門盛氣奕奕既乃以模糊詐詞多所誣衊按之事實全不相符致令學生惑慌輟學無校急迫無措用集議電陳敬乞維持以慰社會之望杭州私立浙江法政專門學校代表朱鴻達上海私立民國法律專門學校代表楊天驥等仝叩

火警

英租界河南路三百九十號義昌飯館內忽於前晚不戒於火由救火會西人馳往灌熄事後經總巡捕房管理火政事宜之九號西探副目非司蓋漑查得該店有保火險賠險銀情事飭探將該店夥與齊榮秦四金蓀裕卿及學徒金阿竹余阿二潘阿五蔡和寶等一併拘入捕房昨晨解送公堂奉中西官署訊一過判與與蔡等三人遞押金阿竹等四人一併交保候再訂訊

禁烟文章

滬南警察分廳令行各署長文云案查督辦蘇淞滬警察廳卷內禁烟課員嚴厲因病辭職所有禁烟各項卷宗暫歸衛生科存儲在案本分廳長受任伊始業承督辦當以經濟困難力求撙節禁烟課不再派員凡關於禁烟事項即行歸併衛生科辦理惟是禁烟為國家公令所關滬地尤為各省視線所集苟查禁稍寬則一星之火必致燎原外何以謝列邦之責言內何以撲閭閻之毒燄為此訓令該署長仍當督飭員警接續嚴厲進行毋得以禁烟課裁撤稍生誤會致廢要公並仰轉飭所屬各分署並該區禁烟專員一體遵照切切此令

警官聽者

淞滬警察分廳長崔君昨令所屬各區署分署文云照得警察為保民而設欲得人民之安甯端賴警察之勤奮若能查視週密防患無形自然宵小潛蹤人民安枕但人情雖不好逸惡勞故巡警之勞逸恒視官長之督率為轉移若長官長此養尊處優則既無督率之功自之觀感之念長警之精神既無自以振刷人民之幸福又何賴為保障本分廳長到任至今於警察般整頓不啻三令五申然言之諄諄聽者藐藐近考力求整飭者固不乏人而因循敷衍者實亦不少今與諸君約凡從前之功紀廣為揄登預為保升之責已往之過失概從消除俾與自新之路為此訓令該署長員即便遵照嗣後倘再查有對於訓令各件實不經心者立予撤究決不寬貸勿謂言之不預也

募修松江會館

上海縣知事洪伯言君昨日致上海市政廳總董函云敬啟者接展北京松江會館公函內開松館房屋自庚子以來歲修僅兩次因年代過久每需修理隨即破壞辛亥春耿伯齊先生始集貲於廳之前面營建洋樓一座式展新規外觀頗壯鄉人樂之茲樓上下可住人者不過七間廳之兩旁原有屋六間今改新式可容六人廳之後房尚有三進然牆垣不修牖戶不治可住之屋十僅六七非加修葺將立見傾圮如何保持吏屋從新改作固屬盛事竊恐力猶所未逮茲經同人集議每年擬特別捐一次自今年始即行籌募以每年籌得之欵作每年治館之費繕字有破殘者則修整之器具有毀損者則增益之鄉人君子維持有責想必能樂於贊成者也捐冊另附等因查松江會館為滬人士旅京會集之所現在既據函稱房屋日見傾圮籌款修理自不容緩相應函轉敬希貴總董設法勸募一俟集有成數彙交敝署列冊轉寄可也

招領小孩

閘北警察廳徐分廳長為牌示事頃准北四川路巡捕房電話開該捕房巡捕現帶進迷路小孩兩口即傳知各家如有失孩人飭即前往認領等因除分令外為此牌示周知如有失孩人家仰即前赴實與路巡捕房認領可也特示

守衛隊組織報告

淞滬警察事宜廳君擬淞南署分廳長呈稱兹分廳長奉前淞縣任徐將軍本廳原有之守衛隊排改組差遣隊四八名不敷衞衞教練一遣巡長警來廳組織成隊業將情形面請核示本廳添設差遣隊四排在案查照章并無差遣隊名稱應將差遣隊改為保安警察隊以符定章所有該隊額數共計巡長六名巡警六十名號目一名號兵六名共合長警目兵七十三名理合具文呈報鑒核者

記車夫毆傷人命案

捷成黃包車公司修車銅匠林順香遇拉車夫應如桂等毆傷斃命一案昨午後又奉地方廳田檢察官提案預審與大五仔供在該公司為經管車輛舊歷本月初三日林順香不知因何與應爭毆延至當晚七時林即氣絕而死求察陸天慶供經收車租伊等之事我不干涉質之應如桂供詞支吾閃爍判令還押候偵查起訴情形再行訊辦

賭犯何多

西門外第二區警察署探警前晚在羊尾橋地方拘獲賭徒二十九名解送司法科訊辦在案茲悉該賭徒中有名樂育春等四人頗有勢力一再央人到司法科竭力運動得以達到開釋之目的其抽頭為首之張永德即小老虎又沙榮祥又名沙陰霞即大老虎並賭徒嚴德昌莊壽生丁東生楊明發陳金臣楊雲保毛紹林洪立生萬長敬朱寶炳陸自修董達與李榮卿余三福朱金林毛三寶胡三寶阿三王阿二殿東火王四先等連同賭具竹牌三十二只等一併解送地方檢察廳奉汪廳長諭飭分別收押賭具留候究訊

洪知事赴寧

滬邑洪伯賢知事前日為省垣飭填統計表事到寧面商詩已經發下內誤會甚多因上海事務殷繁一切開支非別縣可比以故洪君於昨日又搭車赴寧

與辦[illegible]商游法矣

北市警察偵探一覽

北市警察分廳長徐韜洲君昨令所屬各區署署長略云照得本分廳向無偵探一旦遇事實難收迅速之效竟各該署分署向有偵探三名兩名不等亟應分別調撥以資差遣為此通合令到各該署分署迅照單開偵探數目即日攜帶行李赴撥到廳聽候分派為要毋違此令計開(三區警署正副探各一名)(三區第一分署副探一名)(三區第二分署副探一名)(三區第四分署副探一名)(四區警署偵探一名)(四區第一分署副探一名)(四區第二分署副探一名)(四區第三分署副探一名)(四區第四分署副探一名)(六區警署偵探一名)(六區第一分署副探一名)(六區第二分署副探一名)(六區第三分署副探一名)(六區第四分署副探一名)

水巡獲賭續誌

青紅幫沙船戶李振祥等糾衆在船聚賭由水巡隊前往拘拿距李等不服阻敢拒捕毆傷該隊巡長趙義勝水手周錫年等當場由水警將李並陸四寶費貴春丁阿春陸長發孫義文十名等解送司法科經以趙巡長受傷較重判送上海醫院醫治其李振祥等及周錫年解送地方檢察廳訊供究辦在案昨午後奉汪廳長委派李檢察官與檢驗員詣上海醫院驗得趙義勝傷於左臂並腰肋等處俱是木器傷叉且傷將平復大約三日方可出院該檢察官等即回廳禀復核示前晚有婦人朱張氏奔至地方檢察廳喊冤聲稱家住治下西鄉二十圖陳家行地方昨遭夫妹偕同夫弟朱阿大等來家擄將室中石條數條用強取去氏向阻擋反遭扭毆受傷心不甘服為此來案控究汪廳長以為時不早着先送新普育堂醫治昨午又派檢驗員等前往驗得該氏腰肋等處果受拳傷幸無大礙諭令靜候在堂醫治

候提朱阿大到案訊究

民國路工程近狀

南市十六舖橋至小東門外水閣橋一帶河道前經市政廳撥款施工填平改築馬路一條名日民國路並裝置電軌通行電車各情迭誌前報茲聞此項工程及半所有水閣橋附近之房屋並水閣等為屬阻碍要工刻由工程處報告市總董布告各該居戶限於十天內從速拆除以便工程云

嗚呼一命

北四川路一百七十五號水菓店主范金堂於舊歷正月初三夜該店附近被考白士西醫之汽車撞跌當送同仁醫院醫治無效因傷斃命送所候驗一節已詳前報昨午經公廨關讞員偕同英副領事蒞所檢驗委係跌傷腦部致命驗畢先由捕房將汽車夫王學生及見證姚立成帶案經中西官研訊王供是日開駛汽車由北駛南出[illegible]處適有電車阻塞死者由西往東奔過不及避讓致遭撞跌云云繼由西醫考君上堂聲訴與王相同姚供在彼處一百十六號開設銅店是日亦站立門口見一汽車由北往南適有馬車一輛在前汽車向右邊駛去適有死者在路行走致被撞倒等情供畢命傳屍子范木金供稱因當時不在家中故未詳細如何被撞傳證人周仲雪云云中西官以被告與見證供詞不符即命屍子具結先行收殮候星期二上午九時赴公廨訊明再行核辦

鬧場中之流氓

九畝地一帶自新舞台開劇以來日夜往來車馬行人擁擠異常該台前夜一次開票得銀三千一百餘元為各舞台開鑼時所未有惟流氓乘間混入圖竊者衆且附近一帶店肆均為所累有手洋一元被搶去銀表四只者有出銅元千枚攫去假戲一雙者查此項根徒三五成羣每晚在該處尋隙荒唐行為昨警察營辦薩君令傷警備隊四隊長湯潮源君率隊移駐靑蓮庵以資督察矣

兵士私於勇門

吳淞廳云昨有兵三名在淞鎮西大街不知何故將郵局信差楊慶餘揪毆受傷並失去信件等情而楊即就近禀訴該營稽查處再經營兵回反稱被該處南貨店黃裕昌及萬豐等肆毆復經某團長赴寶山署追令茹知事提案嚴辦由茹廳環允之後禀至淞鎮警局由某團長派兵一排各持快槍當夜半時至警局押令巡士協往黃裕昌擊門入內拘捕店夥四人並挨戶拘捉男女十餘人押解警局嗣經警局紳董保出觀本鎮商號遂集各戶赴商會籌議對待之策及郵政淞局管局何某立誠情禀明上海郵局郵務司西人業已派巡察高本恭至淞調查確實即回復總郵務司以便向該管長官交涉尚不知如何了結也

滬評

兵士捍衛人民者也兵官約束兵士者也據今所聞則有某兵士焉不捍衛而誣枉且有某軍官焉不約束而縱容則驕子盛怒之下閭閻遂不堪其酷矣又安用是兵士與兵官為 (碧)

誌謝

昨承青島啤酒公司惠贈月份牌二張華安保險公司惠贈月份牌五張延豐益壽保險儲蓄會社惠贈月份牌四張書此誌謝

滬甯鐵路行車時刻表

上海至南京各站時刻表

站	各車時刻
上海開	上午七點三十五分(快車逢星期一停)；上午九點(三四等車)；上午十點三十分(蘇滬客車)；下午一點五分(特別快車逢星期一停)；下午四點三十五分(滬常客車)；上午八點五分(滬翔客車)；夜十一點(夜快車)；上午七點十分(捷驗通車逢星期一開)；下午十二點三十分(快車逢星期一開)
南翔開	上午八點三分(快車逢星期一停)；上午九點三十一分(三四等車)；上午十點五十六分(滬蘇客車)；下午一點二十六分(特別快車)；下午五點六分(滬常客車)；上午八點三十五分(滬翔客車)；下午十二點五十六分(快車逢星期一開)
蘇州開	[illegible]
無錫開	[illegible]
常州開	[illegible]
鎮江開	[illegible]
南京到	[illegible]

南京至上海各站時刻表

站	各車時刻
南京開	[illegible]
鎮江開	[illegible]
常州開	[illegible]
無錫開	[illegible]
蘇州開	[illegible]
南翔開	[illegible]
上海到	[illegible]

滬杭火車開行時刻表

由上海開至閘口

上海	莘莊	松江	楓涇	嘉興	杭州	閘口
[illegible]	[illegible]	[illegible]	[illegible]	[illegible]	[illegible]	[illegible]

由閘口開至上海

閘口	杭州	嘉興	楓涇	松江	莘莊	上海
[illegible]	[illegible]	[illegible]	[illegible]	[illegible]	[illegible]	[illegible]

津浦鐵路開車時刻表

由天津開至浦口

站	各車時刻
天津總站	上午五點十五分慢車濟南止；十點二分尋常通車每日開浦口止；星期六上午十一點四十八分特別通車浦口止
天津西站	上午五點三十五分慢車；十點十八分尋常通車；十一點五十八分特別通車
滄州	上午九點四十六分慢車；下午一點三十六分尋常通車；二點三十八分特別通車
德州	下午二點十六分慢車；四點四十分尋常通車；五點十九分特別通車
濟南	上午七點三十分慢車徐州止；下午八點三十二分尋常通車；夜十點十二分特別通車
泰安	上午十點十八分慢車；十一點二十二分尋常通車；夜十二點二十分特別通車
兗州	下午一點七分慢車；夜二點八分尋常通車；十二點四十五分特別通車
臨城	下午四點九分慢車；夜五點二分尋常通車；三點二十分特別通車
徐州	下午一點慢車蚌埠止；次日上午七點十六分尋常通車；星期日上午五點十八分特別通車
[illegible]集	下午二點五十一分慢車；上午八點四十四分尋常通車；六點四十三分特別通車
固鎮	下午五點二十一分慢車；上午十點二十三分尋常通車；特別通車不停
蚌埠	上午五點四十五分慢車浦口止；十一點三十分尋常通車；九點五十分特別通車
明光	上午七點五十五分慢車；一點十五分尋常通車；特別通車不停
滁州	上午十一點二十分慢車；三點十分尋常通車；十二點五十分特別通車
浦鎮	下午十一點五十三分慢車；四點二十分尋常通車；特別通車不停
浦口	下午十二點三十分慢車(到)；四點十分尋常通車到；一點十三分特別通車到

由浦口開至天津

站	各車時刻
浦口	下午二點二十分慢車蚌埠止；上午九點五十分尋常通車每日開天津止；星期一下午一點四十五分特別通車浦口止
浦鎮	下午二點四十分慢車；上午十點五分尋常通車；特別通車不停
滁州	下午四點三十分慢車；上午十一點二十分尋常通車；下午三點二分特別通車
明光	下午六點十八分慢車；一點三十三分尋常通車；特別通車不停
蚌埠	上午六點十分慢車徐州止；下午三點十七分尋常通車；六點特別通車
固鎮	上午七點十七分慢車；下午四點十七分尋常通車；特別通車不停
[illegible]集	上午九點三十九分慢車；下午五點十八分尋常通車；八點二十二分特別通車
徐州	上午七點五分慢車濟南止；夜七點十六分尋常通車；九點四十七分特別通車
臨城	上午九點四十三分慢車；十點尋常通車；十一點四十五分特別通車
兗州	下午十二點五十五分慢車；夜十二點五十九分尋常通車；二點十五分特別通車
泰安	下午三點三十九分慢車；夜三點四十八分尋常通車；四點三十三分特別通車
濟南	上午八點三十分慢車天津止；次日上午七點尋常通車；星期[illegible]上午六點四十分特別通車
德州	下午十二點十八分慢車；上午九點十五分尋常通車；九點二十一分特別通車
滄州	下午五點三十分慢車；上午十二點三十四分尋常通車；十一點五十二分特別通車
天津西站	下午九點十四分慢車；三點三十九分尋常通車；二點二十六分特別通車
天津總站	下午九點二十四分慢車到；三點四十分尋常通車到；二點三十三分特別通車到

浦口下關往來公渡時刻表

下關開	浦口開
上午九點	上午十點二十分
下午一點	下午十二點四十分
四點	五點
逢星期日下午十二點三十五分	逢星期日下午一點三十五分
逢星期一下午一點十五分	逢星期一下午二點十八分

商情

金市

現貨標金	三百八十二兩五錢
足赤條金	三百八十八兩五錢
沙金合赤	三百九十九兩五錢
大條銀	二十六兩四三七五

錢市

英洋	七錢三分〇七五
龍洋	七錢二分八
小洋	六錢四分四五
北洋	七錢二分七
銀拆	借
銅員	一百八十千
市錢	一百五十二千
衣牌	一千三百
洋找	七錢二分七厘
錢找	一千二百

蘇州洋市

蘇厘	六錢八分三
規元	九百二十九兩五錢

北龍貼	一兩
英升	二兩二錢五錢

米市

無錫高機白更	七元一角
常熟高機白更	七元一角
又 高機白元	八元三角
蘇同高機白更	六元六角
又 高機白更	六元三角五分
北尺高機白更	六元二角五分
黎里高機白更	六元一角
蘆墟高機白更	六元
松江高機白更	六元七角
珠涇高機白更	六元七角五分
又 高機洋尖	七元
又 高機杜尖	六元五角
又 高機白陰	七元五角
又 高瀏南尖	七元一角五分
周庄高機白更	六元
泗涇高機白更	六元四角五分

油市行情

昨日由客帮銷去輕皮生油十兩〇九錢四百十件又青中餅二十兩〇三分六一千片

進出口輪船

二月二日進口輪船禮拜一

大臣	由膠州	亨寶公司
海晏	由福州	招商總局
神戶丸	由大連	郵船會社
安慶	由長江	太古公司
襄陽丸	由長江	日清公司
蘆州	由香港	太古公司
鎮安	由香港	太古公司
大吉丸	由長江	日清公司
錫蘭丸	由日本	郵船會社

二月三日出口輪船禮拜二

長安	往長江	鴻安公司
公平	往廈門汕頭	招商總局
襄陽丸	往長江	日清公司
隆和	往長江	怡和洋行
聯益	往長江	太古公司
大臣	往烟台青島天津	亨寶公司
安平	往甯波	招商總局
寧紹	往甯波	寧紹公司
筑前丸	早五點半往日本	郵船會社
新銘	往天津	招商總局

二月四日出口輪船禮拜三

安慶	往長江	太古公司
蘆州	往香港廣東	太古公司
大和	往揚州	大達公司
錫蘭丸	下午四點開往神戶長崎	郵船會社
廣平	往天津	開平公司
神戶丸	早六點往大連	郵船會社
大吉丸	往鎮江南京	日清公司
新北京	往甯波	太古公司
甯紹	往甯波	甯紹公司
華盛	往長沙	鴻安公司

二月五日出口輪船禮拜四

大貞丸	往長江	日清公司
太平	往秦皇島	開平公司
新裕	往福州	招商總局

二月六日出口輪船禮拜五

八幡丸	早六點開往日本	郵船會社
北野丸	早五點半往歐洲	郵船會社
潁州	往青島	太古公司
致遠	往香港	招商總局

二月七日出口輪船禮拜六

南陽丸	往長江	日清公司

專治小腸氣立刻見功

原寄郵件無誤遠方托友最妥〇立止牙痛斷根藥每瓶四角〇不論風痛火痛虫痛濕痛及吸煙人牙疳等痛一搽即止且能斷根

京都天寶齋人參鹿茸野术海狗腎扶陽種子衍慶丸

天下馳名種子仙丹靈驗無敵 舖在上海二馬路中市西鼎新里內交易若服他家藥不靈請來一試虛言欺人罪我惟天下 本草云海狗腎一名溫腽臍其性大為扶陽養營養精堅固一切諸虛百損五勞七傷夢遺滑精[illegible]

神州日報

National Herald

二千四百四十七號　民國三年二月四日　陰曆甲寅正月初十日　星期三

本報價目：每號大洋二分五釐　預定全年大洋四元二角　預定半年大洋二元二角　預定三月大洋一元二角　本埠外埠郵費另加　日本每年加郵費大洋九五折

廣告價目：每字大洋五釐　刊三日以上者刊長期者面議　登新聞內加倍　指定地位加二倍　以五號字計算

本館特別廣告

杭州本分館向在城內珠寶巷已歷多年茲因利便交通擴張營業起見爰賃定城站左近郵政局對門新造洋樓新設發報處一處以便顧主就近訂閱取價悉從本分館章程誠招待外埠選派報人以期格外迅捷足饜　祝爲快之意凡愛讀本報者請與杭州分售處徐輝庭君接洽爲荷

寗波同鄉會爲同德泰陸泰孚君恢復名譽廣告

上訴於商事公斷處控訴同德泰洋布莊經年餘耗費不貲長此纏訟勢必將該號所存之巨利同歸於盡同人等鄉誼所關不忍坐視竭力調處並由公正人準情酌理秉公斷決此案原因複雜控訴多甚且累及陸君之名譽經本會同人會同公正人決定辦法一一清理貨銀兩項均已照繳並無絲毫糾葛當將該號陸君之名譽一律恢復以昭公道而杜口舌[illegible]寗波同鄉會啟

商辦輪船招商局廣告

改換新股票一事前於宣統二年五月初六日股東大會公決通過近數月來各股東紛紛函催實行現經董會議決准於陰歷本年年內由會計科籌備一切俟手續辦齊再行宗期登報通告各位股東公鑒

新編春季始業中華小學教科書 五折出售

上海河南路　中華書局出版

各書宗旨悉遵教育部新章編輯爲春季始業第一適用之本與坊間改頭換面者迥別茲將五大特點列下（一）採道德及實利主義（二）採用經傳之切於日用者（三）法制禮制皆依民國新制度（四）修身以孔道爲本地理採民國新制（五）注重國家觀念詳述國恥及租借割讓地

新編中華初等修身	八冊	每冊折售	三分
新編中華初等國文	八冊	每冊折售	五分
新編中華初等算術	八冊	每冊折售	五分
新編中華高等修身	六冊	每冊折售	三分
新編中華高等國文	六冊	每冊折售	五分
新編中華高等算術	六冊	每冊折售	四分
新編中華高等歷史	六冊	每冊折售	四分
新編中華高等地理	六冊	每冊折售	四分
新編中華高等理科	六冊	每冊折售	四分

敝局爲普及教育起見特別廉價每學期學生購書費初等僅費銀一角三分高等僅費銀二角而印刷紙張彩色插圖力求精美不敢稍趨苟簡各書教授書亦均出齊參攷詳備極便教員之用初小國文已奉教育部審定餘書亦已送部審查辦學諸君幸垂鑒焉

商務印書館

注意

單級修身教科書　甲乙編各九冊　洋裝每冊定價五分　華裝四分　五折　八分　教授書　甲乙編各六冊　洋裝每冊一角六分　五折八分　二分五釐

單級國文教科書　十二冊　洋裝每冊定價一角二分　華裝八分　五折六分　四分　教授書　十二冊　洋裝每冊二角　五折一角

單級算術教科書　十二冊　洋裝每冊定價一角　華裝六分　五折五分　三分　教授書　十二冊　洋裝每冊二角　五折一角

編輯　就各科性質分別編次最便合班之用王鳳岐鄧慶瀾鄒朝熙諸君專任單級學校多年尤富經驗故所編輯甚切應用特色一

教材　以實用爲主多採孔子教義以保固有之國粹特色二

洋裝華裝　紙張潔白裝訂精工足以引起學生審美之觀念特色三

定價低廉每學年售價二角八分五釐每學期僅費九分五釐足爲普及教育之助特色四

另有單級教授要項　一冊定價八分　是書詳於單級教授編制分班交互使用之法教員得此尤爲便利

商辦輪船招商總局廣告

十四位到局審查得航業項下估價銀一千三百七十六萬餘兩無關航業房地產業項下估價銀三百八十三萬餘兩核與各洋員估價單據內所列數目及兩種股票式樣並所擬修造均符合所擬公積產業銀五百萬兩以備修造船隻及備償倒帳之需股東大會通告批註各名在冊又經董事會通過定於陰歷正月二十一日即陽歷二月十五日下午一鐘在張園召集股東特開大會公布周知乞全體股東如期惠臨並請於陰歷十三日起將股票送局挂號換取入場券是所盼禱謹告

改換新股票一事業經本年股東大會議決呈請[illegible]年內實行已登報布告公決現經各股東公舉審查員沈仲禮君施子英君汪幼安君徐冠南君倪樊臣君謝綸輝君汪漢溪君王子[illegible]臣君陶蘭泉君宋德宜君何梅閣君[illegible]周金箴君[illegible]所擬公積均符合擬分撥[illegible]

江蘇電政管理局廣告

啟者本管理局現准京漢鐵路管理局函稱第三期旅行指南出版裝訂成書每冊定價大洋四角又京漢路線詳細全圖每幅定價大洋四角並將此項書圖郵寄來局代爲銷售如欲購此書圖者即請到局接洽可也　四馬路外灘電政管理局啟

原定價目四十元之說部叢書發售　預約券僅收十元　民國三年陽曆二月截止

本館出版小說一百三十冊一萬六千餘頁六百數十萬言情節新奇趣味濃郁極承閱者歡迎惟以陸續發行未得窺全豹爲憾茲特重行彙印定價二十元預約僅售十元不及原價四分之一中有林琴南先生手筆二十一種尤爲特色三年陽歷三月出版另刊目錄樣本函索即寄川滇黔桂甘新八省路途較遠展期至五月底止愛讀小說諸君幸勿失此機會

上海棋盤街商務印書館各省分館謹啟

長源[illegible]經募皖賑報告

[illegible]以上所收之數撥數於去歲抄匯解皖賑撫局察收施放災區即爲諸大善士造無量之福也特此敬謝

中國救濟婦孺總會誌謝

茲承書錦里內外各租戶以房東退還挖費押租慨助洋三十五元足見熱心好善救會無告婦孺受惠無窮除將款交經濟科董事丁欽齋君核收並掣奉收條外合亟登報以揚仁風

上海泗涇路中國救濟婦孺總會　虞和德　朱佩珍　貝仁元　等謹啟

競雄女學添設文藝專科廣告

本校向採實用主義於高初小學外特設工藝一科頗形發達現更參酌社會之趨向與學生之志願添設文藝一科收高小畢業粗具學根抵者以弘造就其科目如下（一）修身（二）文學（兼小學詩文詞等）（三）史學（四）地理（五）數學（六）圖畫（七）書法（兼真草隸篆各體）（八）音樂（九）英文寓實用之義於文事之中仍具班以外工藝及高初小學各級亦有餘額僅可插班凡有志求學者幸即至上海白克路本校索閱詳章報名可也　一准民國三年二月開校　校長徐自華謹啟

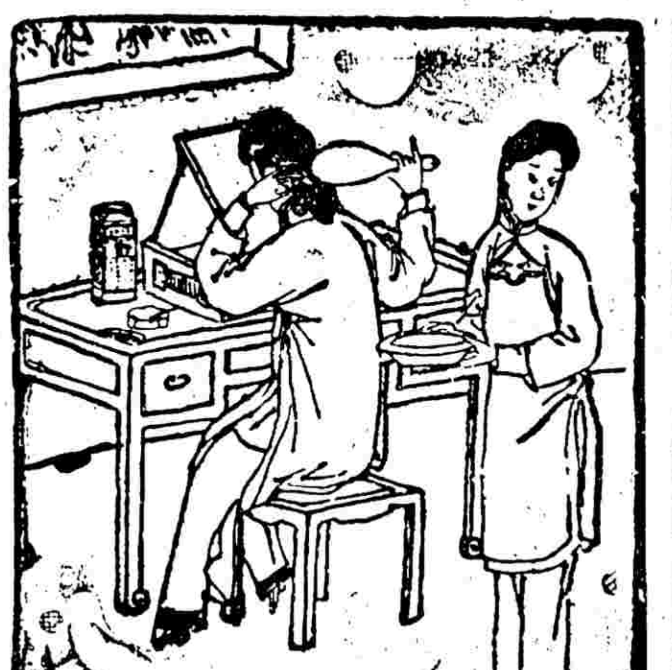

燕醫生固髮藥

夫人孰不喜髮多且黑以作美觀燕醫生固髮藥無論男女髮稀頭癩搽擦旬日滋潤異常以免少年白頭過早之患如蒙賜購請至中國各大藥房均有代售

上海老晉隆洋行經理

社論

論今後國際競爭之方針 (海)

縱觀世界列強至近世多持平和主義以操縱國際上之競爭其爲平和也雖莫能絕對廢去戰事減少軍備使諸凡國際爭端盡由萬國據理解決如海牙平和會議所祝望者然較近資本家之勢力擴張既甚各國之繼續其平和擴張其軍備以及增加其軍事費等莫不視其國資本家之意思爲轉移質言之即**列強國家之主權已純爲金錢勢力所左右**而主斯金錢勢力諸人即一般所謂資本家者若逐漸承認戰爭有害於其目的則平和之曙光將由正比例出見於世界實必然之勢也於是進而觀察之則國際貿易進步彼此之經濟關係密接複雜如不幸而平和破壞一二國同陷於戰爭狀態影響所及世界苦之世界之資本家多數尤苦之故國際競爭上如可不用破壞之手段則毋寧持其平和主義既持平和主義矣則愈恐戰爭之實現數載來列強愈擴張軍備其勢一若須至國民生活莫能負擔其費用而後止者亦視今後國際之競爭其方針當以經濟爲本而以武裝平和爲盾故也

雖然凡斯所論皆言列強相互間之關係換言之即強國與強國間之傾向未能以之例夫弱國也夫國既弱矣幸猶存立於世界者如尚有資本可利用或能善用其資本則由弱而強亦非難事其終未能與強國爭衡者多由經濟界所受之影響一國戰爭失敗而減少其金錢勢力他則因經濟衰頹而復表失其諸種利益以致相聯之武備財政莫不處於劣敗地位而無論其欲主張平和抑或欲志望戰爭皆無往不能自動而被動矣及至強弱既分平和戰爭兩者皆不得不任強國選擇已非強國與強國間之關係可比在強國方面既戰勝夫弱國或減少同等國家之強力使其淪爲一種之弱國其所用之戰費可取償於賠欵以表面觀之則兩強國間雖因諸種牽連不敢出於戰爭之一道對於弱國既操予奪之權復合經濟之理世之主張瓜分吞併人之邦國者似亦幾無所顧忌矣然在國際關係戰爭之結果所用戰費所喪失之人民財產未見戰勝國必愈於戰敗國其必然者唯**戰勝後減少戰敗國之金力使其難以恢復與戰勝國對等之地位**耳然猶當視夫戰敗國之善後處置如何而後可知國際競爭之勝敗也普法戰爭以後法國賠欵二億磅加以財政商業所受諸影響幾損失四億磅之巨額未幾而法國之財政狀態猶較諸戰勝之德國發達甲午戰爭以後日本因正貨流入至多金融梗塞股票暴落經濟界受其影響是則**戰勝後所得賠欵未足稱爲一種之利益而戰敗雖喪失利權減少金力如能善後適宜不難使經濟充裕以漸恢復其武力**所不幸者法國於戰後即能定競爭之方針而滿清政府則昧於是耳

職是以觀今後國際之競爭也強國與強國間必趨於相對的平和之道所謂武裝平和者雖未能表示遂能屏絕戰爭而戰爭不易實現亦未始非平和之謂此一般世人所多公認者若夫強國對於弱國如或出於戰爭於經濟或蒙損害多視爲萬不得已之手段於是乃復利用其武裝平和於其他諸種方面以謀國際之競爭斯蓋列國資本家之宗旨察諸近事已可略見其傾向矣及其傾向既著則凡不得列爲強國者以言挽回利權以言抵制外力自不得不於經濟方面以定國際競爭之方針而復興陸海軍備諸事幾可視爲第二問題似不必在一面振興實業整理財政在他面復圖擴張軍力增加武器以致兩者之進步互相牽制皆未能舉特別之効果成績也更進一步國際競爭即未能舍武力以求平和而經濟未發達前武力烏能膨脹而列強且於諸種方面將收一切經濟上之利益丁斯時也如猶**希冀將來由戰事恢復經濟利益其理想絕對難以實現**而況即實現者如上所論戰勝國未見遂能得幾經濟上利益欵平心而論國家如不幸而爲弱國也則其於戰爭上必有劣敗於他國之處際是若國際相接諸邦攻戰掠取不奪不饜純然無平和之希望則弱國固唯淪於滅亡未見其有保存之道如不然者世界列強由於諸種原因多持平和主義以他手段競爭吞併者則視一般競爭之傾向急定其對付方針或逐漸由富而強未可知也我國民試察現在大勢所在並自問我國之性質能力爲若何者其亦立一定之方針以競爭于國際也乎

評論

英美兩國對於中國政局之觀察 (續) (樂觀)

(二)紐約外觀報之評論

中華民國總統袁世凱君將國民黨籍之國會議員一律驅逐消息所播全球爲之震駭然此次南方暴徒起而討袁反抗北方實以在北京之國民黨爲活動之中心點故該黨會接起事各省領袖之電報且以在京進行各事之情形還而報告各省領袖此種電報現已爲中政府所搜獲據該政府聲稱則關於各電之內容足以徵國民黨之國會議員大半皆於亂事有直接或間接之關係此袁總統所以散國民黨與取消該黨各議員資格之命令所由來也然袁總統於命令中曾聲明此舉並非報復之策亦非含有破壞憲法之意其唯一目的祇在使彼一般謀亂不克盡厥職務之議員不得再居受公衆委託之重要位置而已

雖然袁總統之意見如此而彼抨擊袁君者則另具一種觀念彼等謂袁非復以總統自居直以狄克推透自居故彼之舉動不復根據憲法且彼之處置亂黨亦無條律可循其所引用者不過前清以習慣爲根據之舊法律而已袁總統之意此就憲法上而言自難免遭一般之抨擊而吾人究不能謂中國之立憲政治即從此告終也吾袁之舉動實出于政治上之需要無疑吾人苟能見及此則當先問袁之舉動是否于維持中國之律法秩序是否有必要之勢欲答此問題當先察下列三事(一)歐美各國所習知慣行之憲法中國猶多茫然不知(二)國會議員人數太多故遇事掣肘搗亂而全國所必應解決之問題遂無順序進行之望(三)袁之舉動究有限制且其人足爲穩健與進步之代表並得友邦之信任蓋中國得袁爲國必能鞏固國勢轉弱爲強此友邦所厚望者也

總之袁總統苟異行專制之手段固非中國之福然中國處今日之地位苟無強固之政府則尤非中國之利也

要件

巴拿瑪河成紀念大賽會第二次宣言

巴拿瑪河成紀念大賽會定於一九一五年在美國嘉厘福尼亞省三藩市舉行此事由美政府主動將來亦必有益於中國朱廷祺博士爲中國辦理賽會代表去年十二月附波斯船到三藩市現寓聖寬施士大旅館曾與賽會值理親臨會場踏看

朱廷祺曰予到美國三藩市賽會值理極表歡迎凡關於賽會事務任我查究各值理引予踏看會場賽會總理摩亞以自用之船載往會場附近遊歷見會場形勢如天然大舞台面對金門港峭壁雕奇綠波漾漾會場沿岸一帶長三英里有餘後靠三藩市小山地廣六百二十五英畝以之爲萬國賽會場誠佳境也

此次賽會乃紀念巴拿瑪河成巴拿瑪河爲美國所鑿開使大西洋與太平洋相通也在昔航行必由歐洲繞過南美洲然後到中國或由蘇彝士河以達遠東若此河通後可由歐洲經過巴拿瑪河直到中國免多經大西洋數千海里由此言之地球似乎縮小而中國於南北美洲之大西洋東岸一帶愈加接近將來振興工藝以此爲消流貨物之大市場是亦中國之大利也自有此河大西洋譬如昨日事太平洋譬如明日事天下各國交通愈便各輪船公司預裝新船載運客貨當此新世紀如旭日東升中國宜乘此機會猛力向前齊發精神振興商務工藝預備在列強文明進步國之中佔一有勢力之地位也

此次賽會必發生大效果因所選值理各當其才予見本場布置皆顯出辦事人之能幹所建會亭工程極速有大樓宇十一座點綴精緻排列成行使到場博覽者移步換形兒至東奔西走所有配置尤覺輝煌美麗登高一望見場中樓宇縱列整齊其中危樓高聳或圓或尖高塔兵房宛然在目由海旁仰望見大樓宇長有一英里之七五鱗次相接如遠東大城市其最大之樓宇闊八英畝高一百三十五尺建樓木料用八百萬方英尺爲陳設機器之用其餘如陳列礦石輸運品教育品工藝品土產食物各種出產農產精細美術果品各等分列各樓此等樓共佔地七十五英畝之廣樓之前面地方寬闊爲美國各省出品場各國出品場佔地尤多此外仍有大空地陳列各國牛羊豬畜又有長一英里之賽馬場及操兵場賽球場飛機場無不俱備又有一處闊六十五英畝爲玩耍之場點綴各場至少需銀十兆元統計全會場佈置需美金八十兆元

予預定將賽會各情形如商務性質會場辦理事務財政數目賽會進步歷史賽會目的會場樓宇款式建造會場之迅速陳設品類遊戲之事入會場之事凡關於賽會各方面隨時詳報中國各界俾我商家有所資助爲中國得永久利益望我同胞踴躍赴會

予細核計此次十賽會各國皆赴會到會人數不知幾千百萬人且賽會地點在太平洋口岸將來赴會者必乘輿橫渡太平洋遊歷遠東我中國亦爲遊客必到之地我國出產如絲茶磁器美術各品物爲外人所素愛定必爭相購買是一九一五年美國賽會亦爲中國開一新利源也

此次賽會於中國大利益不特使中美發生巨好感情邦交益固已也吾我國爲文物之邦雖足爲西國效法然西國之文明亦足爲我國模範我國利權外溢爲數甚多固欲效法泰西振興工藝商務開闢天然大利源冀挽回於萬一此次賽會大好機會爲我同胞學習之大課程也我國商界屆期來會各界到來博覽者亦必以千千計在會場所得之新智識新思想餉祖國開利源習工藝興商務皆於賽會有以啟發而興起之且三藩市大賽會爲商戰所來有我國居太平洋對岸地之相去若此其近豈可失機會乎

我華人所建會亭在會場中地位極佳將來必陳設精美足以衒示外人之觀看故凡我國土產刺繡絲茶磁器香料各出品爲委員所能辦者必取而陳列俾外人有所觀感其餘有益之品物爲我國所[illegible]

命令

一日大總統令茲修正法制銓敍印鑄各局官制公布之此令

又令茲制定礦務監督署官制公布之此令

又令茲制定法律編查會規則公布之此令

又令派段祺瑞署理湖北都督回京供職此令

又令任命段芝貴署湖北都督此令

又令派代陸軍總長周自齊呈請將上年戡亂出力之張永諒李鴻濟授爲陸軍步兵中校李象昔授爲陸軍騎兵中校蕭長貴馬守玉李傳霖傅瀚莊家駒授爲陸軍騎兵少校並加陸軍騎兵中校銜耿維厚楚有田馬登雲楊潤芝授爲陸軍步兵少校石必貞楊克猶授爲陸軍騎兵少校徐春林授爲陸軍砲兵少校郭守德石成金李學雍沈立典于舜忠程德元俞鳳嶺授爲陸軍步兵上尉並加陸軍步兵少校銜劉永清張寅賓段庭輔張玉貴孫寅和王焱清寶運貴壽多軒婁文

外埠賜購及批發請寄郵政局妥當郵票亦可代銀因有冒牌僞樂暗中抖銷凡託人辦或由民局必先郵發一信切記
請看
南洋勸業會 褒獎 製半夏
外埠由民局購買先由郵局來信關照○本廬分設杭州陳列所○南京花牌樓○天津北門外獅子胡同忠成棧內

老聾竟能復聰
市上耳聾丸[illegible] ◎二馬路西首新里京都天[illegible]中賣
[illegible]

上海益湯弄絲業會館後 農工商部獎照 甯波路口五開間門面瓣香廬鬻雲氏總發行所啓
[illegible]

元李延彭文爲陸軍步兵上尉錢廣陸孔慶軒張萬貴馮金城沙振鋼曹河芳張登瀛王岡珍劉耀庭李鳳歧呂錫堂劉景元馮鐸林方其昌授爲陸軍騎兵上尉梁起堂鄒金聲支鳳山授爲陸軍砲兵上尉王潤廷雷作霖侯振聲蕭懷山陸承恩劉永富馮潤清郭清山申慶林陳嘉琿劉秀嶺楊蘭馨畢傳山王洪福楊宗敬授爲陸軍步兵中尉放富占張得勝顧得勝宋點馬崑傳廷貴卞有綱尚有才牛振海閻景山郭白臣授爲陸軍騎兵中尉王韓五張喜祥陳吉祥李德元授爲陸軍砲兵中尉應照准此令

又令兼代陸軍總長周自齊呈核覆鑲紅旗漢軍都統擬以學璞補參領王清選補副參領松桓補印務章京請予准補等語應照准此令

二日大總統令吳鼎昌給予三等嘉禾章此令

又令任命周家彥兼代農商次長此令

又令任命曾紹琪署四川川南觀察使此令

又令國務總理熊希齡內務總長朱啟鈐呈據代理廣西民政長林紹斐轉據柳江觀察使王瀛呈請任命黃伯孝爲秘書應照准此令

本館電報

北京專電 三日發

●駐京俄軍撤退有期 俄使已奉到本國電令駐在北京之俄軍隊定於三月初旬撤退

●德亦贊成撤退軍隊 德國已贊成撤退駐屯北方軍隊並倡議將駐漢口之德軍全調回國以重邦交

●熊總理退志愈決 據政界人言熊內閣決辭國務總理之職以避廢除內閣制命令之副署總理一席仍須簡人代理梁張汪三閣員亦決隨熊退職繼任內閣之組織必以保守派人物爲多

●外人眼中之祭天案 北京外交團對於總統戴冕祭天嘖有私議國務員擬即聲辯謂元首郊天爲中國數千年舊典與帝政絕無關係

●積極進行之總統制 總統制問題將不俟約法會議即在政治會議提出議案

●省議會終不得免 各省軍民長官請取消省議會之電到京者已有多起昨政府討論此事擬即付政治會議解決

●實行看管尹昌衡 尹昌衡被控後即被軟禁昨始由陸軍部將尹實行看管

●政治會議中之八旗生計案 昨日(二日)政治會議審查八旗生計案財政部派代表出席議員詢以旗民每月餉銀數目及現在旗民生活程度代表無確當之報告是日審查因無結果

●趙秉鈞之技癢復作 趙秉鈞昨日到京聞與更迭內閣有關係此間政界咸信趙有復任內務總長之望

杭州專電 三日發

●洮汰後尚有廿人 都督府軍事探訪員有五十餘人多不稱職昨朱督令將該員等全行取消就中擇二十人改爲本府調查員

●外交員回任消息 外交特派員溫世珍由京來電謂關於浙省外交事大致磋商就緒約期月內回杭

●搬靈柩將要護照 省署昨呈中央以靈柩易藏禁物往來搬運頗難稽查擬請通令各省自後凡運柩者須驗給護照以資防範

漢口專電 三日發

●鄂中剿狼之軍報 白狼有圖攻麻城之耗段督特遣鄂軍約千名星夜馳剿

大連專電 三日發

●日軍官視察蒙古何爲 有日本軍官長尾氏欲往蒙古視察自四平街起程行抵鄭家屯及開魯縣兩處均由我國官吏婉言勸止

長春專電 三日發

●中日警察衝突案之結果 去歲長春日人強指我國巡警在郭家店侵犯日本醫權捕去多人一案經公主嶺交涉局局長與日領事交涉日領提出四條件(一)巡長褫職(二)警戒各巡警(三)改良警察辦法(四)將來巡警不再滋事現已磋商就緒且拘禁於公主嶺日警署之巡長須俟履行條件後始肯引渡

奉天專電 二日發

●莊河廳派兵鎮壓 張督聞莊河廳亂黨潛聚特派駐奉第二十七師之步兵一大隊馳往鎮壓

●福島之虛驚一霎 日本關東都督福島氏日昨由奉往大連乘坐汽車行經遼陽驛忽與機關車互相衝突福島大受虛驚幸無惡耗

特約路透北京電 三日發

●政府近接各都督省長來電 詆責省議會之阻撓行政請政府下令解散政府已准如所請惟須俟行政會議議准後始下解散之令今日大總統命令政治會議議覆命令中之詞意似已許可并聞政府已決議解散各省自治團體

●尹昌衡被控與熊克武謀叛政府侵吞公款已由陸軍部看管聞川省報銷虛開洋三十萬元有奇尹到京後曾向財政部領得洋二十萬圓以充藏邊軍費而張翼(譯音)迄未收到據尹自稱此已付給商民以清上年亂時所借各債

●梁士詒決意令交通銀行在中國鐵路各火車站設立匯兌處

●昨日政治會議審查會討論旗民生計議案因財政部代表不能呈出每月所發銀兩及旗民現狀之確實報告故即展期續議

●政府不日將在政治會議提出總統制議案不復候臨時約法修正之後政府之意(此項重要議案應儘速討論此事進行非常迅速大約十日之內可以通過

特約路透廣州電 三日發

●魚商仍不願收用紙幣故魚販尚未開市聞他項商業已決議嗣後交易悉用現銀

●前傳粵省締借外債之說全屬子虛

●內地獨立之法庭均已裁去仍照舊制各項行政警務以及司法權悉歸縣知事獨有并已恢復笞刑

●據此間各報載稱華人近因攜帶炸彈被拘經官判定即以所攜炸彈炸斃之

特約路透成都電 二日發

●新任駐藏軍務司張某已將打箭爐尹昌衡之舊人悉行開除留用者僅一人裴圻現復安靜稻城藏人已退該處華軍現與上鄉城之華軍合力清除各路匪類聞下鄉城已爲華軍克復中鄉城之孫統領因征藏有功已由袁總統獎洋萬元郭統領向以能戰著名因有癈疾已退至打箭爐

譯電

俄國將於三月上旬將駐北京軍隊撤退

總統府中人現職將來總統制實行之後仍以政府一部分之責任令由內閣擔負而簡任閣務員乃爲總統之特有權(彼等之意蓋欲免徙使大總統一人爲輿論之集點並聞此策若行熊希齡或將留任國務總理而辭財政總長之兼任惟又傳聞熊希齡已決辭國務總理無論若何決不戀棧今觀趙秉鈞於昨日到京段祺瑞奉命立即回京徐世昌亦被招令來京則第二說們較可信云

政府現竭力推行內蒙古之鐵道計畫(即北京至熱河連山灣至朝陽興巴林以及綏遠城多倫諾爾至赤峯共三線計長約一千啟羅米突又添天至洮南開遠至海龍城之鐵道係由中日合辦預算需二千萬元定於四月間興工各華字報皆載稱五國銀行團已信中國鹽稅所入足以抵借第二次之大借欵前川藏鎮邊使尹昌衡因私用公欵二十萬兩在京被拘 以上德文報三日北京電

袁大總統電詢張勳願否擔任勦滅白狼股匪張覆電願往故已奉大總統電令率領所部軍隊開赴安徽勦滅該匪庫匪已殺馬龍甲及其黨羽七十人現在該庫匪等佔據離張家口以北一百英里之地方竟委任僞官干預地方政務華軍現已退抵張家口祇留數小隊以防守各要隘中俄在恰克圖會議之確期現尚未定大約今春未必舉行 以上字林報二日北京電

世界要電

●華盛頓電 美國上議院外交股議決呈請政府速與英日等二十餘國締結國際仲裁條約現各報聞之皆一致贊成故此項條約之締結當不遠矣

●康士旦丁電 土耳其與希臘外交上之關係已於今日(二月一日)正式恢復如初并即於當日直接會議關於愛琴海各海島問題

●倫敦電 據○陸尼爾報載稱英國海軍預算尚在五千萬磅左右附加約四百萬磅統計增加七百萬磅

●紐約電 美國飛行會宣布因一千九百十五年舊金山博覽會特行懸賞如有人能以九十日之時期飛行環繞地球一週者獎給英金二萬磅

●倫敦電 英國赫爾福各耳之學堂八十所共學生五千八百因教員要求增加束脩同盟罷課故各學堂均暫行停課云

●柏林電 據聖彼得堡消息云英皇將於七月間偕皇后至非尼希與俄皇相晤并聞俄皇后擬赴那海姆地方就醫

高小中學適用英文書目

文法

▲英語學初桄 四角五分

▲訂正 實用英語階梯 三角五分

▲訂正 英語捷徑 前編四角 後編四角

▲訂正 英語作文初步 五角

▲教育部審定 英語作文教科書 第一編 硬面一元 軟面八角

▲共和國教科書 中學 英文法 第一二冊各一角二分 第三冊二角四分 第四冊四角

▲教育部審定 增廣英文法教科書 一元三角

▲教育部審定 簡要英文法教科書 硬面八角 軟面六角 小字本軟面四角

▲英文教授規程 八角

▲高級英文範 七角五分

▲訂正 初學英文軌範 硬面九角 軟面七角

▲英文文法易解 二冊 上冊三角五分 下冊四角五分

▲英文範綱要 五角

▲英文範詳解 一元五角

▲教育部審定 商務印書館 新英文典 第一集一角二分 第二集二角五分 第三集二角五分

▲訂正 初等中等高等 英文典 每冊四角 五角

▲英文漢詁 一元二角

▲英文云謂字通詮 八角

▲英文云謂字規範 五角

會話

▲教育部審定 英華會話合璧 七角

▲新法英文教程 硬面八角 軟面六角

▲教育部審定 英語會話 教科書 硬面八角 軟面六角半

▲新體英語教科書 三角半

▲教育部審定訂正 英語類選 卷一二各角半 卷三一角

繙譯尺牘

▲華英繙譯金針 二編 每編一元二角

▲華英繙譯捷訣 七角

▲繙譯小補 五角

▲華英文件指南 六角

▲英文書札指南 七角

奉贈 本版英文書目 外版英文書目 函索即寄不取分文

英文習字帖 計共八冊 •每冊定價大洋一角五分 十二冊定價一元五角

上海棋盤街商務印書館發行

實用果樹園藝學新編

病蟲害之種類如何採收如何貯藏如何……一一詳細說明詞句暢達學理捷顯 大洋六角

是書乃奉化嚴竹書先生所編內容分前後二編前編通論分十三章後編專論分四章所述果樹至七八種之多每述一種必先將其性狀若何用途若何栽培若何適何風土用何肥料施何管理宜何整枝以及……

上海棋盤街科學書局 廣東 漢口 杭州 奉天 分局同啟

癸12

買得此機誠爲獲利無窮之捷徑

凡紳商學界男女可諸君且紡爲之居家機爲之勤有益則不務勤匪諸君亦欲勤面至富乎有志者事覺成

外埠可惠函來購取妙在不用學習另有說明書披閱便能了悟請賜教者移玉至上海廣東路十九號門牌

家人婦子實惠均占

英商捷足製襪公司經理先生惠鑒逕啟者鄙人智慧學淺前清時代以官爲家光復以來謀生乏術屢閱報章藉知貴公司製襪章程頗稱完善特於四月來滬在貴公司購得第七百六十九號製襪機一部將製成之襪按即送驗隨得工資度日足見貴公司所裁章程毫無欺飾最可感者鄙人於九月間突遭火刦貴公司尤能預借工資濟我燃急以致數口之家賴以度活因思無以圖報用將身受情形登諸報章以表惠藉鳴謝忱順頌日祺

紹興東皋鎮張小穆謹啓 新歷十二月三日上

窮困無舒請來問我

英商捷足製襪公司諸位先生鑒敬啟者去歲夏間購得貴公司三百八十四號織襪機器五架每日每架可出襪二打家中諸人皆得有永久工作並獲有莫大之利益現觀世界上無此工作易而獲利廣之事業且貴公司諸執事對工作諸人甚見歡迎辦事照章收襪等情毫無留難鄙人感佩甚深特佈數行登諸報章以表謝忱諸君若有疑慮之處祈向火車站邊北浙江路華安坊第三弄第二家協字一百零九號內探訪始知鄙人言之不誣也 楊少卿 林雲圃 謹啟

請看湖北李女士之言

英商捷足製襪公司惠鑒敬啟者自今年春三月購得貴公司三百八十八號製襪機一副後日夜勤織送貴公司檢收又蒙慨然按數發給工資並無留難等事致使芳月增進款多至五十餘元於是家豐食足賴此機之力也茲於飽煖之暇思致此之源特誌感言以歌貴公司之德順候時安

天津河東小關沿李春芳上

用此機較之用縫衣機獲利尤易如用此機有未明瞭者可至本公司隨時教授織法不取分文

按照本公司此一年以來核準之帳計算所收到織戶之襪較之往年加增三十萬打之多均照章發給工資現本公司此項襪之銷塲甚廣祇須有購機代織之戶雖倍其數本公司收得仍有銷路

諸君亦願爲本公司工作而分享此項利益乎

余之腦系衰壞已極散拿吐瑾能益我否

二十世紀爲一腦戰時代一國之強弱視其人民腦系之強弱爲轉移人民之腦系強則其國必強人民之腦系弱則其國亦弱

人身機關全爲腦筋所管轄主使

腦系能製造新血使人賴此以生活腦系能使胃消化食物使肝經生出膽汁使肺部呼吸空氣使腎部濾去污濁腦系能使目能視耳能聽鼻能嗅舌能嘗味手能感覺

腦系之能力有限如因操勞過度憂慮太甚以及種種非常擊刺超越腦力定限則腦筋衰殘以及各種腦病必將接踵而起

倘君之腦系衰壞已極當立即服食散拿吐瑾延年益壽粉因此爲獨一可靠補肺聖藥也

世有千萬患腦系疾者曾經此藥醫愈致函本行感謝此藥之功以下證書僅本行所接無數證書中之一也

華發大藥行主人鑒屢承惠贈散拿吐瑾粉一種當即試服多次頗覺精神充足思慮清明鄙人事務煩冗得此洵屬受益不淺而此粉滋養之功當更有進乎此者也特此鳴謝并以揄揚再此粉如有銷售處所及每打價值若干敬祈一一開示以便就近購服尤所感盼專此敬頌濟安

廣東教育司長鍾榮光啓 民國二年二月十四日

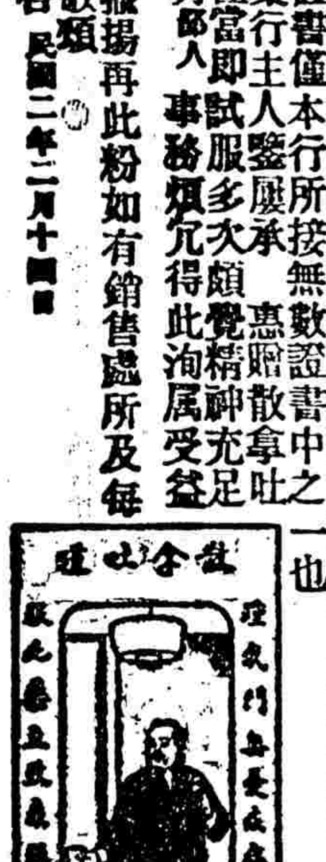

各藥房均包有左圖爲記

散拿吐瑾延年益壽粉

此丸乃一種堅固之補助品內含有多數養腦固精增力之質服後即能漸漸發生極大之效力於房勞腦弱腎虧便結胃呆諸疾無不立見奇功洵非洲出產中有價值之品也

總發行上海四馬路 五洲大藥房 定價 每瓶一元 每打拾元

第二千四百四十七號

京都天寶齋

花柳經驗良方 專門聖藥 除病妥速 無憂

京都天寶齋藥房天下馳名〇靈驗第一異人傳授〇珠黃八寶化毒丹〇包愈男女一切楊梅結毒〇限日全愈永無後患

此丸乃本齋異人傳授良方真正珠粉血珀梅片上品藥料製成專治男女楊梅結毒下疳小便皮破腫爛一切等症無論初起久染包可限日全愈如諸醫不效服藥不愈或腎囊腐爛…

仍可服常生育真乃第一奇方也〇立愈珠珀五淋白濁丸每盒一元總發行上海二馬路中市西鼎新里石庫門內便是總局

民鳴新劇社

正月初十夜戲

全體社員准演

梅娘

東京活動影戲園

開設在美界乍浦路中西書院北首第一百十二號門牌

本園開幕以來各片均奇新…

價目：頭等四角　二等三角　三等二角

失物賞格

今有西人失落式鐘匾一把鎖之鑰匙如有拾得送至西藏路口一品香大酒店帳房間者酬飯食洋一元決不食言

治牙痛斷根法靈驗極速

牙痛新法斷根…

立止婦科要藥

白帶丸

京都天寶齋老藥房

彭壽堂藥房聲明假冒

真一分時止血

止痛玉樹神油

本堂自製玉樹神油專治跌打損傷刀傷出血…

龍涎哮喘氣急斷根丹

哮喘

氣急

奇方

此丹專治哮喘氣急…

英界二馬路醒舞臺

日戲價目 正月初十日特別廂包五元 頭等三角 二等二角 三等一角

李吉瑞 小培 寶報冤 伐子都 長坂坡

夜戲價目 正月初十夜特別廂包五元 頭等…

李吉瑞 三本四黃花蝴蝶 金陵奪取 鶴樓楊貴妃

商辦開明公司新舞臺

正月初十日戲

全本生死板 新牌做抱 長坂坡

商辦開明公司新舞臺

（陰曆正月初十夜戲准演）（本舞臺開設在城內九畝地大境路）

宮牛斗六十八扯 毒骨傳 白蛇

新民新劇社

石路上天仙茶園舊址

日戲一准一點鐘開幕　夜戲准七點鐘開幕

藥風

初十日戲 正劇 青梅 趣劇 滑稽姻緣

初十夜戲 正劇 險姻緣

丹桂第一臺

正月初十日准演手拿好戲

蝴蝶三本 連寶景 蝶盃 州城黃馬 營寨玉蜻蜓

正月初十夜戲

白十拿盜善遊 艮關八扯 高登御馬 四斗牛宮

大舞臺

初十日戲

謀告 奪小義 夫父小沛 放牛旗令 翠屏山

正月初十夜戲

八大鎚 界牌關 四杰村 紅梅閣 洛陽橋

法界迎仙鳳舞臺

正月初十日戲男女合演

黃金台 蓮花湖 紅鬃烈馬 西遊記 趙美玉

正月初十夜戲男女合演

劉璧林 明珠 趙美玉 空城計

全部 玉堂春

京都天寶齋獨家秘製

凡購此散必須認明牌號方是的真〇每日搽擦〇醜陋男子變為白面書生〇粗頑婦女泛為紅粉佳人

本齋秘製嫩面玉容散久已馳名中外…

此外各省代售處…

中將湯善治子宮各病

（中將湯價目）四天份四角五分、一禮拜七角五分、兩禮拜一元四角、四禮拜二元五角

（總經理批發）上海河南路東亞公司書藥局。此外各地著明藥房均有寄售請就近購取

補健培固以職所壯

氣血腦元每此

魄輪力氣飲故

文也

家

宜總

酒經

一理

杯上

即海

增老

一晉

分隆

之洋

益行

謹啟

可可使人飲用衰頹弱之腦大力者者恢復成增復益為其長於健元精衛壯氣神生

凡飲文家宜酒一杯可以煥發無限之精神並可使身強體健精神倍加故文家宜酒又可謂強體復元健腦補血之劑其功效如左

旅京安徽公學招考插班生廣告

本校招考中學及高等小學第一學期插班生凡本省旅京同鄉子弟或外省有志入學者皆可來校報名…

介紹良藥

彭壽堂主人患咳嗽…

許繼祥謹啟

上海河南路七號彭壽堂錄

高德洋行

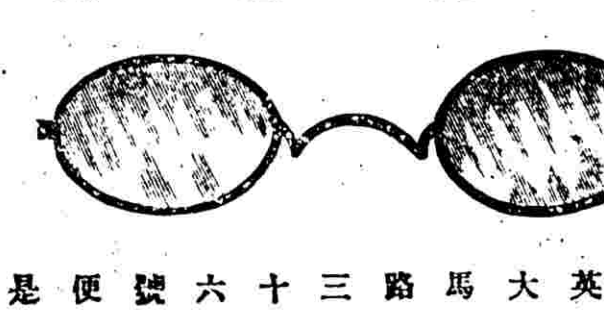

上海英大馬路三十六號便是

創製托力克化學滑形鏡片

海內外欲得西法驗光眼鏡者…

中國精益眼鏡公司

中國自製最新發明吒力克鏡片

開設在上海英大馬路泥城橋東首

電話第三八九五號

吒力克鏡片確從光學及生理學研究而出能保護人之目光故在泰西銷場極廣本公司於此潛心十有餘年所製鏡片始能效驗…

（一）該鏡片能貼近眼匡而與眼毛並不觸礙（二）能遮蔽眼目使塵氣不易侵入（三）該鏡片光線…

混充本公司吒力克鏡者尚祈留意

要聞

第一流內閣之瓦解

桐生通信

第一流內閣自不能維持其大政方針以後靈魂早已喪失所存者惟軀殼而已刻聞最確消息熊總理確於昔臘三十日辭去財政兼任總統已經允准刻已擬定周自齊代理財政交通一席有任命梁士詒消息（已見前電）熊既辭財政其總理爵命度已不能久延梁任公見機而作近日對人亦屢表示其決計辭職之意第一流內閣之坍台識者久已料及早知今日悔不當初乃必待至今日而告退未免比較上有不值耳茲爲誌其詳情如左

熊總理辭職之難爲情　熊自兼任財政而後借欵屢遭破壞交通部又不肯幫忙久已無法支撐昔臘年關需欵五百餘萬部中一無準備直至廿九日始面謁總統力請辭去財政兼任總統謂君以理財自負之內閣吾方深爲倚重何至於此區區五百萬至今毫無準備雖然君之內閣要負責任我今亦不能代爲設法語畢多時又喟然曰說不得了自今以後我竟不能不分出一部精神來籌劃財政了至三十日早總統果出現欵五百萬交財政部應付年關當使人語熊總理云君擔任財政不了可以辭職但不能並辭去總理尚須勉爲其難替我帮忙幾天自有此事而總理之財政兼任竟與癸丑舊歲之末日以俱逝矣

周自齊代理財政之凌遲　熊辭財政初間繼任者爲周學熙氏及得政界確息乃又易爲周自齊氏在熊內閣未成立時總統本擬以財政畀周自齊嗣因熊電反對必欲自兼財政遂任周自齊爲交通總長今熊辭財政而繼其後者恰又爲周自齊何事之湊巧若斯也然聞總統仍屬意在周學熙周自齊不過暫時代理耳又有一說謂總統本擬以周自齊署財政因段總長在鄂周方代理陸軍俟段總長回京後即任周自齊署財政二說未知孰是

梁士詒任交通之由來　梁士詒在總統府以經理財政爲其惟一之職務近日對於總統必要之用欵往往有近於制限之嫌疑總統甚不喜之頗欲削奪其事權然以彼自共和以來出力甚多不可不與以報酬此次出任交通之說出論者皆謂於優待之中寓制限之意然梁在交通部本有歷史上之智權梁得此缺在梁亦可謂得其所矣

梁任公求去不得之苦況　梁任公本一書生此次入閣爲熊所欺又爲羣人所賣至陷于不死不活之地十年虛聲掃地以盡迭見入取方針不能實行熊又中道而去乃亦有志告退日前對進步黨某君以誠懇之意表示其決計辭職然任公爲人最無主意又寒酸氣過重最易感恩彼自前年回國總統遇之極爲優厚雖嫌其涉於理想有不必徵詢而前次臥病時總統日恒數次派人問疾則眷遇仍未稍衰而罪任公能決然捨去者其誰信耶頃見司法部入閣任公仍忙甚今正爲幣制說明書之起草多至七千餘言既乎此則任公之辭職恐亦如大政方針徒抱此一種之理想耳

白狼蹂躪六安之詳報

六安失陷之噩耗確已可信惟幸中國內地教徒之在六安者均屬無恙教會產業亦未曾毀傷六安城焚毀什九唯天主教物產均無損壞此中國一方之消息也至據外人方面報告所言六安州吉神父已遇害又聞舒城縣教士亦有一人遇害有言神父亞藍達利及格伯二人均被匪徒擄去恐亦難免於害若爾白狼純爲土匪無非以搶擄財物爲目的何爲教堂之產物不動而獨仇視外人其殆爲亂黨所主使欲故以此等行事挑起政府外交上之釁隙所謂一破壞而無不破壞者歟

又據德華報消息孫文黃興陳其美何海鳴等與白狼連合時常謀商進行現聞駐紮蕪湖之陸軍司令官已帶兵一千五百名往廬州勦攻白狼瑪瑯之軍隊亦已到有數百八張勳軍隊亦將會同勦匪惟匪已出安民告示而人心仍極爲驚惶

又據皖省通信謂白匪竄入六安後王壽亭營長即率倪都督電令出境迎敵憾因寡衆不敵致受重傷兵士亦多于半途潰散六安知事殷西樵席欵潛逃縣署衛隊聯合散勇地痞肆行搶劫監獄門開局署人員星散全城爲之糜爛此廿二日事也迨至廿五日即陰歷除夕援軍未到是以大股外匪混入城內致有六安失陷之事茲得六安幾生氏致蕪湖南岸同豐公司呂君一函係一月廿四日即陰歷臘月廿九日所發特照錄之俾閱者知六安事前之眞相函云昨發一快信度邀台覽今晚壽州已派前站三人到明日有二營可到都督電云王慶國路靖坤兩人來援蓋由舒城調撥明日當亦可到已派人往迎矣又得霍山消息言匪已到過三百餘人城內已派人往探並布置防堵據商邸寶姓私函云匪於數日連陷光商羅三城擄掠一空不守而竄尚始因有兵在未敢入境蓋其志不在土地又不敢迎敵也據流波䃮人言王營長於二十二日行抵流波䃮之唐家小集與匪接（匪於二十五日到䃮）戰數時之久竟能以七十餘人（其主部四百人分百餘人至葉家集留數十人守城各分防百餘人故僅此）斃匪三十餘人卒以少不敵衆退控而回死者僅七人其餘多潰散故其入城僅七人又見城中兵餉皆絕子彈亦被擄去勁敵壓境毫無援兵故有他去之意幸於行政廳隣近之民房搜出龍洋數千元之巨欵而都督又電傳堅守以待之命故不得不重整旗鼓現史劉程三家已來鄉團百名足可分布或當無虞或謂當時王營長若在廟堡駐紮則匪未必竟敢來犯乃以都督先有相機進勦之命故不得不進而又地理不習猝與匪遇遂有此敗然匪今不敢在六安而趨霍山蓋亦王軍一戰有以懲創之也

上海紅十字會因聞六安匪耗特電詢蕪湖紅十字分會云報載六安失陷匪氛甚惡應如何救濟之處及可靠消息乞電覆該分會覆電云上海紅十字總會沈會長鑒艶電敬悉六安匪耗係商界消息此間並無官電蕪距廬州三百六十里廬距六安一百八十里蕪至六安五百餘里皖蕪軍隊悉開赴廬州堵截已電詢廬州防軍俟有確覆即行電告餘函詳崔法冊旋又發電云上海紅十字總會沈會長鑒蕪大鎮守使鑒頃接鮑司令由廬州來電云三十一日抵廬沿路平安六匪已西竄特聞崔法冊一

揭破江蘇財政之大黑幕（二）

兌換券者即財政司所轄兌換處所發行之紙幣也發行時定額一百萬元發出行用市面者實只四萬元尚餘九十六萬元未蓋印章之紙幣常擱置財政司中獨立時財政司長出走據云此項紙幣已入亂黨之手及張財政司長到任果有日本領事行文詰問此項兌換券有無効力後見市上零星發現爲數頗多印章完全極難分辨論此事表面似不能苛責財政司惟當時出走情形至爲從容（七月十五日宣告獨立應德閎龔傑沈恩孚等均至十七日早車赴滬）文卷可燒（十六日大燒破字紙某省議員親見之）紙幣獨不可燒乎且紙幣重累即不能攜去印章徵物亦不能攜去乎種種疑竇明眼人當能一望而知也

應德閎出走滬上見亂黨失敗乃復組織行署收拾餘燼爲捲土重來之計當南京第一次取銷獨立時南京紳士公舉代表赴滬迎程應則託病應則還匿不面僅遣一無拳無勇之杜淮川赴甯塞責當時省議會劉議長錢崇固與金鼎杜淮川同處危城之中火車不通餉源已絕第八師遂有譁變之勢當時苟有十萬金立即可以遣第八師去則何海鳴無從煽動張金乎孫將椿爲無可如何而退而南京遂有二次獨立之宣告從此不可收拾矣然事後閱政界中人言則上海組織行署二十餘日報銷至一百七十六萬既已不名一錢此項鉅欵又復從何而來應德閎沈恩孚等之無人心豈非可爲痛心疾首者哉

甯蘇兩電話局皆省欵所創辦應否改歸商辦自當先由省議會通過乃爲正當辦法未可以三數私人之意思支配而處分之也八月中上海行署移蘇西門子電氣公司買辦管祥麟即與秘書沈恩孚密訂合同承租兩電話局及承辦甯滬長距離電話其時應德閎已將印信交與馬士杰逍遙滬上聲稱已經交卸沈管訂合同後仍赴滬請應簽字應以聲明交卸在先未允沈乃回蘇要求實業司長季新益簽字季不可乃請馬士杰代簽馬謂吾不過保管印信者無代理實權簽字亦無効再三強迫馬乃簽字付之及韓省長蒞任沈即代管要求履行合同韓省長不肯專主則請示於交通部部覆謂長距離電話應歸部辦不能歸商辦至甯蘇兩電話局則可准商人承租惟原訂合同必須改例如合同內所載購置器具材料等項於十年後交還時應照原價收回（其條件優厚如此）當改爲估計時值收回云云然韓省長終想設法挽回不料新任礦政局局長楊某飛書催逼聲色俱厲非速移交不可（如蘇州第二電話局每年贏餘可二萬金故其運動之劇烈如此）省長重違其意已於一月二十二日訓令局長移交矣管祥麟即出力兜賣公債票者其住所在上海法界寶昌路今礦政局局長楊某及沈恩孚龔傑等均常在其家此次電話局之運動費沈某共得二萬金此蘇滬人士之所共聞者也

應德閎自光復後至今經手欵項從無冊報到財政部（大理財家成績如此而政府猶視爲奇才必欲羅致之吾誠不知其何心也）新舊交替前任之報銷例應由復任者據其交代案代爲造報應則不然將所經手欵項畫分爲軍政民政兩部分將民政一部分移交韓民政長而其軍政一部分則自造報銷兩年來數千萬之糊塗帳便可一混而過聞其報銷已造成將次送部俟部中核過之後其財政次長即可發表上海有命某者與應素有交情當從容問之曰君所造報銷外間清議頗有微辭其實代人受過亦復何苦應答曰江蘇事情吾一外省人何能作主此皆某某意思吾亦無可如何金又問之曰此項報銷倘遭部駁豈非君一人之干係應大笑曰此一篇糊塗帳前次吾亦略爲看過連我也不明白局外人安得而知之君無憂焉嗚呼大理財家之論調如此今方將進而握全國財政之全權吾安得不爲民國前途一哭乎其所交出之民政一部分亦復弊竇百出例如支出欵項必有圖領總有根據今應所交出者則大半無之是亦一篇大糊塗帳也好在韓省長不爲已甚決不與彼爲難故從前一介寒儒入省公署後即面團團作富家翁之一般行政人員均可高枕而臥也

人譏厚者亦復爲之

祭天祀孔案之舌戰

蕭花通信

祭天祀孔案交到政治會議後即擬討論解決因有艾知命馬良反對并有各黨聯合請願國上書反對提出質疑六條（原文已見前報）即將此案延擱數日至造法機關問題決議後此案終不得不提出討論二十九日開會由審查員報告審查會之意見大旨謂祭天祀孔有輔助政治進化之功在所必要總統祭服用衮冕鄧鎔等反對提出修正案於是譚詧頎行之政治會議委員居然亦用起舌劍唇槍雍容肅穆之政治會議議場亦激起掌雷譽浪更有一可怪處即前之衆議院每每雙方表決反正皆不成立以議員之程度太低故也乎之政治會議委員皆富有學識經驗之人乃亦蹈此弊當其先表決修正案時少數不成立繼表決審查會之報告又少數不成立殊出人意料之外惟議會究勝於衆議院者即頗能隨時變通也在昔兩院雙方表決皆不成立時或另起草或即將案打消而政治會議雖反正皆未成立可再以多數承認前之修正案少數表決不能有效故此次會議老成者視之實帶有搗亂性質然其依然得有結果非該委員等之程度高尚烏乎能之今將其決議祀天祀孔之辦法節要於左（此是日會議詳情已見昨報）

（一）祭天案（甲）祭期定冬至（乙）祭所在天壇（丙）祭禮莊跪拜（丁）祭品用牲牢（戊）祭服由政府酌製特別冠服（己）不設配

（二）祀孔案（甲）祀期定春秋上丁（乙）祀所在文廟（丙）祀禮用跪拜（丁）祀品用牲牢（戊）祀服特製

威武不屈

外埠函購郵局最妥○如無靈驗包可退還○本處分設杭州陳列所○南京花牌樓○天津北門獅子胡同忠成棧內

一補有十年之功

彰德堂藥房始創參茸芝朮海狗腎補血生精如意丸此丸純是精液煉成故丸小力大服少勝多一補有十年之功

上海益湯弄絲業會館後路口五開間門面 辦香廬驥雲氏總發行所啟

滇蜀滇緬兩路權之關係

去歲鐵路問題爲交通券及外交券發生之異彩首歸咸次浦信高祈濟順次鄂漢而所謂海蘭者尚未與也入歲以來鐵路問題稍稍寂靜而滇最近關資所得則又有新發生之二鐵路問題

其一爲**滇蜀鐵路以雲南省會爲起點以四川成都爲終點** 殆與府來之同成鐵路接線全距離約四千里亦一極巨之鐵道也英美二國初欲得此路之承築權運動甚力終歸失敗最近則法人起而競逐聞已於本月二十一日與我國政府訂約獲得此路之承築權其承借路款銀行**則係中法銀行借款草約** 已寄往該銀行本行俟得其同意即可定局

其一爲**滇緬鐵路以緬甸都會爲起點以騰越爲終點** 英人歷來主張甚力外間之所謂中緬鐵路者是也日前英人向我國政府要求此路敷設權蓋滇緬鐵路 **在緬境一段英人有自由敷設之權其騰越一段則又入我國境** 非經我國允許斷不能率爾開工特未知我國政府將如何以應付之耳至外人論者謂滇緬之間層巒疊嶂與修非易英人豈可畏難而退也

滇蜀滇緬鐵路問題會集中於滇省將來發生之第一影響即先及於邊防問題滇處西南陲政府以鞭長莫及久疏布置以故法人安南鐵路之延入慨然允之英國片馬之交涉亦隱隱然之滇省東安南而西緬甸英法二國之勢力漸漸要入恐**滇蜀滇緬二路成而滇益危**矣

試爲分析言之法人安南鐵路已延至雲南省會其在滇省腹地之根基已固更由雲南築路至成都則其後援益勁勢如長蛇互相聯絡矣 **滇蜀鐵路者不啻安南雲南路之延長線**也故**滇蜀鐵路成東南半壁殆全歸法人掌握** 至英之於滇緬鐵路頗有歷史關係以該路以騰越爲終點片馬交涉騰越等處殿成爭論之目的今該交涉案本末十分解決而英人遽要求以騰越爲滇緬鐵路之終點交通權之所及即其勢力之所及故**滇緬鐵路之足以生影響於片馬交涉**又可預決者也願政府其注意

擾亂湘省金融案之結束

湖南商民楊鈞陶僞造都督佈告擾亂街市長沙錢店紛紛倒閉經湯都督拿獲槍斃後人心大快茲得湯督致中央政府電文載楊犯等口供頗詳錄之如次

北京大總統國務院鈞鑒楊鈞陶僞造佈告一案業將大概情形電陳鈞座查該犯散發佈告以致省城錢店紛紛倒閉據大錢號爲萍亨社亦被擠倒市面雖未至停頓然亦岌岌可危立飭軍警分途彈壓並刊印佈示**聲明該佈告係匪徒僞造**遍貼通衢一面商令電局暫停發電市面始未至破壞當派探懸賞嚴密緝拿勒令刻字會值年總管交出承刻僞布告之刻字店當查係**劉藜照堂承刻**當據該**店主劉漢卿供係商會交刻**探警即隨劉到商會查悉適**商會招待楊石恒之子楊鈞陶自外至被劉指認明確** 當將楊鈞陶楊石恒劉漢卿一併帶區比因楊鈞陶係協隆慶店夥住店內立派軍警前往該店搜查果于該**犯箱內搜出餘賸僞佈告二種共四十餘張**店主黃恩齋店夥史福生鄭子進等當場親見即將**該店封閉**黃史鄭拘案研訊又據劉漢卿供稱**商會李桂青校對樣稿指按字句**每語逐赤將李犯拘案當時已供此村辭計別有致啟之人傳集一干人證嚴密研訊已二十餘次除鈞陶之父楊石恒及店主及夥貴亮齋史福生鄭子進四人確不知情業經開釋外據**楊鈞陶供略**謂**陽歷十一月十五日係比期市面緊迫錢價紊亂我趁此起意作都督的假告示叫錢鋪兌銅元**那出票子的錢店一定被擠卻未想到擾亂街市把長沙銀錢事情弄壞打好主意就**趕稿送劉照藜堂刻刷一千張** 後又想若出票子不僅錢鋪就**又作一稿要出票子的各項商店一律兌現亦是送劉店刻刷只有一百張** 十五日清晨我一人挨戶散發所餘四十餘張就是警察在我箱內搜出來的散發後錢市大亂萍亨社等亦因而場擾亂擠倒數十家事情就鬧大了等語 **劉漢卿供略謂楊鈞陶送刻都督令按臨行說到商會** 去次歲排安商民持稿送商會李桂青處校對李說文理不通又經改過方能完全商民返店鈞陶來催就刷印一千張次日傍晚他又送一長稿要刻印一百張印妥了並交給他後來本幫值年要商民尊兌事主商民同警察立到商會查問鈞陶旋亦來會被商民留住巡警即將他拿獲并將其父及商民帶區等語 **李桂青供略謂在商會充收支有一日劉漢卿送一張都督令稿子及排印樣紙到會**收支看見否則適借銅元的適字怕是質在的實字錯了的使填他說文理不通他問能刷否收支說改好方能刷那時因此事與商會無干未及盤詰實在疏忽等語 該犯楊鈞陶年近三十並非幼稚何至不知此種布告能擾亂街市之理且該犯供稱街市票子不僅錢店 另作稿文令一律兌現是 欲並各種店舖而傾擠之實屬居心叵測該犯當警備區域金融緊迫之際竟敢利用時機施此辣手淆惑人心牽動全局其意圖破壞秩序之心昭然若揭設非鎮壓迅速破產之禍俄頃即至其擾亂大局之罪實無可逭**尤於主使之人堅不吐實訊至十餘次縛赴市曹冀以恐嚇而卒不可得** 嗣又鞫訊十餘次直認主謀矢口不移以此凶頑若令其久羈囹圄何以靖人心而昭炯戒特於本月念三日**判決該犯死刑改用軍法槍斃** 劉漢卿聽從刻刷隱爲帮助李桂青明知僞造匪不限發顯係知情跡無可飭亦分別處以徒刑以示警懲至協隆慶僅有楊犯箱內之僞佈告外別無違禁物品亦准予啟封發還除將楊犯罪狀宣布分別執行外謹以遞聞用紓厪系 蕭鉻叩

敦煌巨匪伏法記聞

一月十八九等日甘肅敦煌 **拏獲匪首羅清福侯得勝王玉亭等三名**又 **拏獲許占鼇等七名訊據供稱 羅清福侯得勝暗縫旗幟號衣王玉亭暗鑄鉛丸約定一月 十五日起事** 先搶城防封存軍火並搶縣庫軍營十處軍火等供不諱王玉亭畏罪早已吞烟身死許占鰲等七名另行審訊其羅清福侯得勝二犯實係著名匪首審訊確實當由忠武軍統帶何文炳沙州營參將雙麟敦煌縣知事劉治均等據情電達肅州總兵柴洪山統領周務學請示辦理該總兵等以安敦玉與新疆接壤而敦煌又與新疆之婼羌縣遙近該匪等膽敢暗縫旗號私鑄鉛丸以圖不軌並有約期舉事兼搶倉庫存儲軍火其秘密勾結意在破壞治安恐緩則生變立即電覆何統帶文炳等將羅清福侯得勝二犯審訊確實即遵都督及中央電令**按軍法槍斃** 毋得遲延王玉亭身死免究至許占鰲等七名務須嚴行審訊並將所審各情由電速覆並飭以該匪歷年節爲民習慣該匪等既供有謀發各情該敦局及駐防文武各員更宜日夜嚴密防範免致疏虞此項辦理情形已由甘肅都督張民政長張炳華電陳中央矣

第一屆國會之婪尾春

國會問題紛拏擾擾莫可究詰至政治會議對於救國大計諮詢案罪擬答覆後參眾兩院之議員已得一段之結束所未解決者則**兩院秘書廳**如何處置而已頃由**國會籌備事務局**函請兩院秘書廳**定期接收** 自此以後中華民國遂無復有舊國會之片影矣茲將該局原函探錄如左

逕啟者本月十日奉大總統令（已見前報）飭因奉此查議院法第八十三條載兩院秘書廳各設秘書長一人職員若干人掌本院文牘會計記錄編輯及一切庶務又第八十四條載秘書長及所屬各職員均由議長進退之各等語現在兩院議長既與各議員同時停止職務則兩院秘書長及所屬各職員職務自亦無由進行應即早日結束庶免虛糜本局既奉內務總長轉飭妥籌辦法亦應迅速辦理茲擬於一月三十一日接收兩院秘書廳事務所有兩院秘書廳去年十二月分及本年一月分經費亦已由局向財政部請領不日即當照發應請貴秘書長於日內即將院內文案款目器具各項派員分晰開列表冊以便屆時接洽先此函達希即查照辦理可也

黃節與章太炎

章太炎以文弱書生在前清時持種族主義提倡革命不遺餘力共和以後腦筋一變排孫黃創政黨及至北京以後有勸其講學者則喧之以鼻其言論與態度又儼然一名流之政治家也 夫既棄去政黨出爲籌邊使又居然一新官僚矣距知結習難忘不半年間折而譏助二次革命自是以後而入京而上書而攻去而講學以至開罪總統府之接待室又純乎一瘋人之舉動蓋其境況又近似回復其昔年海上被獄時之風味矣現聞其前數日已自縊據感移入巡警總廳初至時仍肆口謾罵與之食不食聲言**拚一死以殉考文苑** 其夫人自上海屢函慰勸皆不折閱直投爐火爾兒女私情徒亂人意今惟副總統極力謀爲開脫聞大總統已允許與以考文苑之名目月給薪八百元但不許設立機關太炎猶不滿意謂非設立機關不可大總統亦有允意前已將彼所擬之考文苑草章交國務院會議聞已通過蓋太炎雖瘋入而其文史辭章實足爲士夫矜式自被監守後新舊學界中無論識與不識皆欲爲之申理非重其行實重其學也頃得黃節君與政治會議議長李仲軒一書錄之亦可見學者營救太炎之切矣

仲軒先生執事自清室季年崇飾忌諱鉗謀之倫規諷朝政輒被疏遠於時士氣薄著議論息沈訖奭振作抗憤之士則辨別種族搜剔舊聞揭九世之讐以圖光復其言雖微而中於人心使晩然於類族之義者則章炳麟爲之先也章炳麟於民國不得罰功然其文史辭辯倡導士夫咸相甄選至以黨議繫獄源死殉志則天下之所哀矣民國肇造孫黃自海外歸挾女權均產之說欲行之中國廢棄舊俗章炳麟率先反攻以迄南北統一徙都金陵之議大熾則又內閣北方之文化外怵滿蒙之近藩倡論排之衷其是非功罪且勿論定而執政今日之所以鬮因莫能或之先也夫以見事明瞭之人懸世以爲風令以規闕之禮有失鼎口則横加以風名而實施以禁錮此天下之所疑也節聞儒可殺不可辱也**章炳麟誠有罪政府宜公布之科以應得之條** 或原其情在所宥免亦當示政府優容之異使天下知其所以致此之繇不然佗日章炳麟死獄中不令天下疑政府有槐里之事邪夫章炳麟以氣質之偏肆爲謾罵雖甚狂悖蓋亦於希風之流乃以小故遠收檻車天下以爲口口之誅復見今日徒令志士太息後漢呂强言黨錮久積人情多怨若久不赦宥則與張角合謀爲變滋大夫**錮一章炳麟而使天下之士積不平於政府**政府雖不以是爲患然又豈能盡錮天下之士如章炳麟者邪節與章炳麟書以文史相善得數其人不自量力欲以區區一掌獨堙江河既乃不悟終嬰斯咎節誠惜其不早闔門縣車也伏維執事愛才孫國一言所主政府嚮納乃敢陳書爾建義樹言使釋累縶如誠得其事罪在不赦則布告天下與同忿疾無取刊章黃節皇恐頓首

政治會議秘書廳之俸給

政治會議昨准國務院會同議長核定秘書廳各職員俸薪計 **秘書長**一員月俸三百二十元（職員兼任秘書長不領俸） **秘書**六員月俸二百四十元 **書記員兼任課員**六員月俸百二十元 **庶務員兼任課員**四員月俸百二十元 **接待員**二人月薪八十元 **速記生**八人月薪八十元 **書記雇員**三十三人月薪四十元已咨財政部核准以備照給

商城死難官紳之卹典

豫匪自狼之禍以商城失陷爲最劇烈政府據汴督報告即電飭將被難官紳查明請卹聞汴督已有電到京稱該縣居住大紳甚多除 **前清軍機領班易貞尚無下落** 俟查明再請卹典外其死事最烈之 **縣知事許中書**及被難之 **前清福州提督鄧丞安** 請分別給與卹典以慰忠魂聞總統已批飭將鄧丞安照中將陣亡例許中書照上校陣亡例給卹矣

時事小言

雜說（二） 臞公

▲居官之人以揣摩社會心理爲能事事事能適合乎民意則其責爲已盡片面之喜怒與譽毀聽之可也不是之察而日以迎合片面之心理爲敗政之方針縱令無害於民而其效亦已淺矣今之官吏有聞吾言而慚悚汗下者其盡省諸

▲居官者之進退亦有一固定之程限非可苟也今人盛言政黨內閣或曰同志內閣以是爲閣員連帶進退之標準此猶其第二義矣吾竊以爲此時閣員之去就第一須審度一己之能力而以國家之禍福損益爲前提苟自問能有濟於國者則留其身爲國効力可也不則即無連帶關係亦當決然去之奈何今之閣員一言進退則竊竊以去留我之人爲不易與旁皇歧路常若有顧此失彼之憂是則何爲也哉

同益洋行遷移廣告

本號前設四馬路老巡捕房西隔壁惠福里口專辦大小洋藥零趸批發貨眞價廉衆所深信今因翻造房屋暫移至下首永康里弄內照常交易如蒙賜顧請移玉至本行爲荷此佈

四馬路永康里同益洋行告白

陸軍部化驗批准第一總統牌精神丸

兩足終夜如冰　服精神丸即能溫煖如常

精血兩虧賴以治好

精神驗增出於歧黃家之自驗

中法大藥房主人惠鑒鄙人少多疾病體質素虛中年出任四川倍常勞苦兼受山嵐瘴氣以致百病皆生如頭眼花腰酸腿軟每老子虛衰病之軀每一念及不覺淚涔涔而下矣客歲民國起義解任返鄉今春到申遍訪名醫愈加參苓毫無效益余度此身無得佳境矣夏初友人來錫詢我病源并談及　貴藥房發明精神丸功效素著賴以治活者朋友中頗不乏人惟余之病尤于勞神過度精血兩虧非服此丸不可余初不信中西名醫束手無法獨精神丸能可治耶友人囑至再三姑妄嘗試遣价至　貴藥房錫分號購回一打照單試服一瓶後神氣較佳連服三瓶病已十好七八一打吃完神氣大佳步履亦較幼時更加迅速余刻仍每晚照服并不間斷三妾業已成孕二四妾尙在兩坎之間從此勝前嗷嗷者天倫之樂皆　貴藥房之所賜也特具數字以揚仁風并乞登入報章俾同病者速登彼岸也手泐並請　道安　王錫侯謹啓

中法大藥房主人偉鑒啓者鄙人本居商界今知醫者事因僕體羸弱不堪任市井之職故遂輟商迪學也於醫專志者初爲巳精繼攻諸疾所以粗知歧黃之術畧識群藥之性今春在梓發起同志研究會去秋旅滬與同志組織醫學報並在閘北興辦貧民施醫室犧牲心血固爲公益計亦我醫界之義務不料勞動過度自知後援宿疾遂耗門里居閉室調理請兄馬元魁知余有疾且以僕爲知醫急贈我精神丸六瓶如法服之丸未告罄精神驟增飲食頓加果見病魔已去還我自由焉自愧庸淺之術終不克應此也特此數語所以謝謂兄馬元魁之賜撝拐　貴藥房之仁風耳　專此敬請　大安不一　李孟齋謹啓

腦筋衰弱
此症由身體中不得充足之滋養故腦脊髓虧腦筋收縮遂有頭重頭痛耳鳴胸悶精神衰敗背脊痠痛諸疾發生服此丸內部即得其滋養精神奮興腦髓充足

精液耗竭
此症由生殖器發育不完備時妄行手淫或房事過度生育固然難望且全身虧枯遇有天寒四肢如冰神經尤易衰弱色勞潮熱必漸發生服此丸立見精力充足溫度增高雖遇極寒亦能溫煖如常且有多子延年之妙

血液污濁
此症由行血器呼吸器病而起以致腎部與膀胱孱弱故污濁之血日多而清潔之血日減遂成血虛血毒身虧之症此丸助血行壯呼吸保腎胃健膀胱服之立見新血增多飲食頓加顏紅身壯

風濕骨痛
此症由污濁之血毒停滯血管中散佈全身故骨痛風濕患無已時服此丸不特殺除血中毒質且能使其新潔之血驟增運行適度功效之偉卽在此屆

婦女痛經
婦女氣量多小好高之心太甚或由疑忌而成癆或因嫉妬而成疾以致氣血雙虧肝胃不和天癸不準白帶白淫由痛而血少由少而血乾潮熱眩暈神昏錯亂弱疾叢生服此丸立能通經活血開胃平肝經準不痛白帶卽止

上海三馬路 中法大藥房

價目 中瓶一元 每打十一元　大瓶五元 每打五十五元

滬寧鐵路行車時刻表

上海至南京各站時刻表

站	時刻	車別
上海開	上午七點三十五分	快車(逢星期一停)
	上午九點	三四等車
	上午十點三十分	蘇滬客車
	下午一點五分	特別快車(逢星期一停)
	下午四點三十五分	滬常客車
	上午八點五分	滬翔客車
	夜十一點	夜快車(逢星期日停)
	上午七點十分	捷駛通車(逢星期日開)
	下午十二點三十分	快車(逢星期一開)
南翔開	上午八點三分	快車(逢星期一停)
	上午九點三十一分	三四等車
	上午十點五十六分	滬蘇客車
	下午一點二十六分	特別快車(逢星期一停)
	下午五點六分	滬常客車
	上午八點三十五分	滬翔客車
	下午十二點五十六分	快車(逢星期一開)
蘇州開	上午九點五十分	快車(逢星期一停)
	上午十一點四十四分	三四等車
	下午十二點四十八分	滬蘇客車到
	下午二點四十五分	特別快車(逢星期一停)
	下午七點三分	滬常客車
	上午一點十分	夜快車(逢星期日停)
	上午八點[illegible]十七分	捷駛通車(逢星期日開)
	下午二點三十八分	快車(逢星期一開)
無錫開	上午十點五十分	快車(逢星期一停)
	下午一點三分	三四等車
	下午三點三十七分	特別快車(逢星期一停)
	下午八點十三分	滬常客車
	上午二點十九分	夜快車(逢星期日停)
	上午九點二十一分	捷駛通車(逢星期日開)
	下午三點三十四分	快車(逢星期一開)
常州開	上午十一點五十分	快車(逢星期一停)
	上午六點五十分	常寧客車
	下午二點十三分	三四等車
	下午四點二十五分	特別快車(逢星期一停)
	下午九點十五分到	滬常客車
	上午三點二十四分	夜快車(逢星期日停)
	上午十點九分	捷駛通車(逢星期日開)
	下午四點二十六分	快車(逢星期一開)
	上午六點五十分	常寧客車
鎮江開	下午一點三十三分	快車(逢星期一停)
	上午九點二分	常寧客車
	下午四點二十四分	三四等車
	下午五點五十一分	特別快車(逢星期一停)
	上午五點二十四分	夜快車(逢星期日停)
	上午十一點廿四分	捷駛通車(逢星期日開)
	下午六點三分	快車(逢星期一開)
	上午九點四十九分	常寧客車
南京到	下午三點四分	快車(逢星期一停)
	上午十一點	常寧客車
	下午六點十八分	三四等車
	下午七點	特別快車(逢星期一停)
	上午七點	夜快車(逢星期日停)
	下午十二點卅二分	捷駛通車(逢星期日開)
	下午七點三十分	快車(逢星期一開)
	上午十一點四十分	常寧客車

南京至上海各站時刻表

站	時刻	車別
南京開	上午七點三十分	快車(逢星期一停)
	上午八點廿五分	三四等車
	下午一點廿分	特別快車(逢星期一停)
	下午三點五十分	寧常客車
	夜十一點	夜快車(逢星期日停)
	下午二點二十五分	捷駛通車(逢星期日開)
	上午七點五十分	三四等車(逢星期一開)
鎮江開	上午九點七分	快車(逢星期一停)
	上午十點三十三分	三四等車
	下午二點四十七分	特別快車(逢星期一停)
	下午五點五十九分	寧常客車
	上午一點	夜快車(逢星期日停)
	下午三點四十五分	捷駛通車(逢星期日開)
	上午九點五十八分	三四等車(逢星期一開)
常州開	上午十點五十七分	快車(逢星期一停)
	上午七點十分	常滬客車
	下午一點五分	三四等車
	下午四點十九分	特別快車(逢星期一停)
	下午八點九分	寧常客車到
	上午三點十六分	夜快車(逢星期日停)
	下午五點十五分	捷駛通車(逢星期日開)
	下午一點五分	三四等車(逢星期一開)
無錫開	上午十一點五十六分	快車(逢星期一停)
	上午八點二十四分	常滬客車
	下午二點二十九分	三四等車
	下午五點九分	特別快車(逢星期一停)
	上午四點二十一分	夜快車(逢星期日停)
	下午五點五十七分	捷駛通車(逢星期日開)
	下午二點二十九分	三四等車(逢星期一開)
蘇州開	下午十二點五十七分	快車(逢星期一停)
	上午九點四十一分	常滬客車
	下午三點五十二分	三四等車
	下午六點四分	特別快車(逢星期一停)
	下午一點五十分	蘇滬客車
	上午五點二十四分	夜快車(逢星期日停)
	下午六點五十五分	捷駛通車(逢星期日開)
	下午三點五十二分	三四等車(逢星期一開)
	下午三點	蘇滬客車
南翔開	下午二點二十九分	快車(逢星期一停)
	上午九點二十九分	翔滬客車
	上午十一點五十分	常滬客車
	下午五點五十九分	三四等車
	下午七點十九分	特別快車(逢星期一停)
	下午三點四十六分	蘇滬客車
	上午六點四十一分	夜快車(逢星期日停)
	下午五點五十九分	三四等車(逢星期一開)
	下午五點四分	蘇滬客車
上海到	下午二點五十二分	快車(逢星期一停)
	九點五十五分	翔滬客車
	十二點十六分	常滬客車
	下午六點二十七分	三四等車
	下午七點三十五分	特別快車(逢星期一停)
	下午四點二十分	蘇滬客車
	七點	夜快車(逢星期日停)
	八點二十分	捷駛通車(逢星期日開)
	下午六點二十七分	三四等車(逢星期一開)
	下午五點三十分	蘇滬客車

滬杭火車開行時刻表

由上海開至閘口

站	時刻及車別
上海	上午八點〔快車〕
	九點五十分〔慢車〕
	下午二點正〔特別快車〕
	三點二十分〔區間車嘉興止〕
莘莊	上午八點二十五分〔快車〕
	十點三十一分〔慢車〕
	下午四點零三分〔區間車〕
松江	上午八點五十四分〔快車〕
	十一點十分〔慢車〕
	下午二點四十二分〔特別快車〕
	四點四十八分〔區間車〕
楓涇	上午九點三十四分〔快車〕
	正午十二點十分〔慢車〕
	三點十六分〔特別快車〕
	五點三十三分〔區間車〕
嘉興	上午七點四十五分〔區間車閘口止〕
	十點二十分〔快車〕
	下午一點十五分〔慢車〕
	三點五十三分〔特別快車〕
	六點十五分〔區間車到〕
杭州	上午十一點零五分〔區間車〕
	正午十二點五十分〔快車〕
	下午三點十五分〔慢車〕
	五點四十分〔特別快車〕
閘口	上午十一點三十分〔區間車到〕
	下午一點十分〔快車到〕
	五點正〔慢車到〕
	六點正〔特別快車到〕

由閘口開至上海

站	時刻及車別
閘口	上午七點三十分〔快車〕
	九點二十分〔慢車〕
	下午一點三十分〔特別快車〕
	二點四十五分〔區間車嘉興止〕
杭州	上午八點正〔快車〕
	十點正〔慢車〕
	下午二點正〔特別快車〕
	三點二十分〔區間車〕
嘉興	上午七點五十分〔區間車上海止〕
	十點三十分〔快車〕
	下午一點二十五分〔慢車〕
	三點四十五分〔特別快車〕
	六點二十分〔區間車到〕
楓涇	上午八點四十分〔快車〕
	十一點二十二分〔慢車〕
	下午二點十五分〔特別快車〕
	四點十七分〔區間車〕
松江	上午九點三十分〔區間車〕
	十一點四十九分〔快車〕
	下午三點十八分〔慢車〕
	四點五十一分〔特別快車〕
莘莊	上午十點二十六分〔區間車〕
	十二點十八分〔快車〕
	下午三點五十八分〔慢車〕
上海	上午十一點二分〔區間車到〕
	正午十二點四十一分〔快車到〕
	下午四點三十三分〔慢車到〕
	[illegible]

津浦鐵路開車時刻表

由天津開至浦口

站	時刻及車別
天津總站	上午五點十五分慢車〔濟南止〕
	十點二分尋常通車〔浦口止〕〔每日開〕
	星期六上午十一點四十八分特別通車〔浦口止〕
天津西站	上午五點三十五分慢車
	十點十八分尋常通車
	十一點五十八分特別通車
滄州	上午九點四十六分慢車
	下午一點十六分尋常通車
	二點三十八分特別通車
德州	下午二點十六分慢車
	四點十四分尋常通車
	五點十九分特別通車
濟南	上午七點三十分慢車〔徐州止〕
	下午八點三十二分尋常通車
	夜八點十二分特別通車
泰安	上午十點十八分慢車
	夜十一點二十二分尋常通車
	十點二十分特別通車
兗州	下午一點七分慢車
	夜二點八分尋常通車
	十二點四十五分特別通車
臨城	下午四點九分慢車
	夜五點二分尋常通車
	三點二十分特別通車
徐州	下午一點慢車〔蚌埠止〕
	次日上午七點十六分尋常通車
	星期日上午五點十八分特別通車
符離集	下午二點五十一分慢車
	上午八點四十四分尋常通車
	六點四十三分特別通車
固鎮	下午五點二十一分慢車
	上午十點二十三分尋常通車
	特別通車不停
蚌埠	上午五點四十五分慢車〔浦口止〕
	十一點三十分尋常通車
	九點五分特別通車
明光	上午七點五十五分慢車
	下午一點十五分尋常通車
	特別通車不停
滁州	上午十點二十分慢車
	下午三點十二分尋常通車
	十二點五分特別通車
浦鎮	下午十一點五十三分慢車
	下午四點二十分尋常通車
	〔特別通車不停〕
浦口	下午十二點三分慢車〔到〕
	四點三十分尋常通車到
	一點十三分特別通車到

由浦口開至天津

站	時刻及車別
浦口	下午二點二十分慢車〔蚌埠止〕
	上午九點五十分尋常通車〔每日開〕〔天津止〕
	星期一下午一點四十五分特別通車〔浦口止〕
浦鎮	下午二點四十八分慢車
	上午十點五分尋常通車
	〔特別通車不停〕
滁州	下午四點十三分慢車
	上午十一點二十分尋常通車
	下午三點三分特別通車
明光	下午六點三十八分慢車
	一點二十三分尋常通車
	特別通車不停
蚌埠	上午六點十分慢車〔徐州止〕
	下午三點十分尋常通車
	六點特別通車
固鎮	上午七點十七分慢車
	下午四點十七分尋常通車
	特別通車不停
符離集	上午九點三十九分慢車
	下午五點五十八分尋常通車
	八點二十二分特別通車
徐州	上午七點五分慢車〔濟南止〕
	夜七點五十六分尋常通車
	九點四十七分特別通車
臨城	上午九點四十三分慢車
	十點尋常通車
	十一點四十五分特別通車
兗州	下午十二點五十五分慢車
	夜十二點五十九分尋常通車
	二點十五分特別通車
泰安	下午三點三十九分慢車
	夜三點四十八分尋常通車
	四點三十三分特別通車
濟南	上午八點三十分慢車〔天津止〕
	次日上午七點十分尋常通車
	星期上午六點四十分特別通車
德州	下午十二點二十八分慢車
	上午九點五十分尋常通車
	九點二十一分特別通車
滄州	下午五點三十分慢車
	十二點三十四分尋常通車
	上午十一點五十二分特別通車
天津西站	下午九點十四分慢車
	三點三十九分尋常通車
	二點二十六分特別通車
天津總站	下午九點二十四分慢車〔到〕
	三點四十分尋常通車到
	二點三十三分特別通車到

下關浦口往來公渡時刻表

	時刻
下關開	上午九點
	下午一點
	四點
	逢星期日 下午十二點
	逢星期一 下午一點三十五分
浦口開	上午十點二十分
	下午十二點四十分
	五點
	逢星期日 下午一點三十五分
	逢星期一 下午二點[illegible]

陸軍部一等軍醫正醫學士 張修爵君
西醫學士 唐乃安君 鑒定

強種精血丸

足供一世之強健

（功用說）

人之生也由父精母血而已父以精足而能種子母以血充而能育子及父母之精血遺傳於吾身而吾身亦即以此精血爲族衍生之作用且以吾身之精血再遺傳於吾子孫而家業以興宗祧以延[illegible]精血之關係於吾人也如此可不寶貴乎惟人生既以精血爲作用則[illegible]動作云爲無處不勞其精血即無事不耗其精血雖極寶貴而不能保其[illegible]消磨蠲喪於無形者往往尤居多數於是精血虧損百病叢生身體失其健康[illegible]成小兒而其胎元先弱尚何強種之足云凡此皆爲人生之憾事誰有[illegible]藥物則應可挽大閎所惜此品雖多欲求精血兼補確有奇功者現世界尚少發明本藥房有鑒於此求得英美名醫最經驗之兩大秘方叅究融洽費數年之苦心成一種之良劑名曰強種精血丸 BLOOD BUILDER 夫精與血分則爲二合則爲一其在人身如水之與汽往復相生何其區別不知聚則爲精散則爲血男閫以精爲本女尤以血爲主向之製藥者未能執兩用中此其驗也今製此丸意在男女服之各得補助而復其精血充足之常以却病延齡壯陽廣嗣推至老幼之衰弱者亦皆得精滿神完血增氣長若更男女同服則水火相資陰陽交益熊夢之占操劵可獲所生小兒發育更異常暢遂功用如此吾知[illegible]年不多此丸必當普行全球而我神州黃種駸駸乎漸與歐美爭強矣謂予不信曷嘗試之效能主治另詳仿單

價格
大瓶每價洋一元二角半　每打洋十二元
小瓶每價洋七角半　每打洋七元二角
批發價目格外從廉

總發行所 上海四馬路 中英大藥房

神皋雜俎

說部

社會小說 全交苦
老談

至此以後。湯聳予無事時。就時常到夏蘊春這裏來走走。一面又擱查擱查香港的情形。就把家搬得來住了。那夏蘊春也不時的到他家來。彼此交情起處越深了。

過了一天。夏蘊春就來招呼他。說是在一家叢報館裏介紹了。請他去做文章。湯聳予自然是很高興的。從此就在那家叢報裏投起稿來接着又做點文章旁家的報裏去投投稿也就在香港混住了。那夏蘊春雖然名聲不小。卻一年到有大半年回蘇州去又病的不得了。不論遇着一點什麼事情他都會生出病來的香港那塊地方藥房又多西醫又多正合了他的皮氣所以他那桌子上藥水瓶丸藥瓶大大小小的也不知是多少大約聽得人家生一種什麼新鮮一點的病他總要向自己身上想想覺得自己總該也有這種病聽得人家說一種什麼靈驗的藥他都要買得來自己嘗嘗看靈不靈有許多朋友常時笑他并且有人議論說他將來一定在這喜歡亂吃藥上面要吃大虧的這‥天湯聳予又來看他見他正在那裏吃藥水就問他道你又生了什麼病了在這裏吃藥水他便說道昨天一個朋友說起他的一個同學醫道很好我今天找他看了現配的藥水在這裏纔吃第一回呢

湯聳予那時便一側身躲在他的烟盤旁邊一手拏着一枝烟籤子挑着他的烟在那裏燒了頭一面在那裏發獃夏蘊春便也就躺在他對過預備同他閒話他忽然正言厲色的對他說道蘊春我有句話要想勸你又恐怕你未見得肯聽我說不說夏蘊春便回道你這句話奇極了你我可說忘形之交了還有什麼話不可以說的 (未完)

清史演義四集 (禁轉載)
陸士諤

(二百五十八)

第五回 劉巡撫遣將責三帥 怡制台辦案渡台灣

只見巡捕官稟道洋兵殺來了。耆英道沒有的話和約的事樁樁件件都依了他幾識結如何又翻悔牛鑑道是怎麼的事巡捕官道這幾日洋船上兵弁人等都上岸來遊覽莫愁湖報恩寺沒一處不有他們蹤跡今兒一隊洋兵在南門外不知那一村瞧見了幾個標緻女娘就上前去手挽手的鬧這一來動了眾怒被眾百姓拿住了拏足交下着實揍了一頓牛鑑大跳道那還了得打洋人還是打我王法都沒有了真混帳快給我拿巡捕官頓了一頓又稟道洋兵受了虧回船糾合了大隊到那邊去報仇了牛鑑纔待派人查問忽傳進藩台黃恩彤手本牛鑑忙命請見黃藩台走進見過禮牛鑑問他洋人的事怎樣了黃藩台道不虧大帥費心司裏已經處置妥當了牛鑑道總要把那起暴百姓重重辦一下子黃藩台道南京民氣憤激的很倒也不便十分壓制呢牛鑑心裏老大不自在沒好氣的問道敢是老哥反倒擡抑洋人不成黃藩台道司裏那裏有這個能耐就有了這能耐也沒有這胆量呵牛鑑點頭道那也是實話你怎樣辦理的黃藩台道司裏先到洋船上謝了罪回來隨即出示曉諭軍民只說外洋重女輕男執手是其本俗爾居民慎勿驚疑致滋事端大事化小小事化無經司裏這麼一辦兩面倒都安逸了牛鑑聽說纔放了心黃藩台道洋人還要咱們辦凶手呢牛鑑道這原是老兄忽畧很該早早拿捕了黃藩台道照眼前而論百姓也不很可欺呢好在洋人不管什麼事司裏已經分付江甯府從府監裡提出幾名罪犯枷鎖了到洋船上去一會就是了 (未完)

文苑

寄懷潘蘭史
蕭伯瑤

不見三十載。冰輪四百圓。蘭言無雁寄。萍梗有人傳。細雨紅燈夜。寒窗落月天。干戈滿平地。憶汝不成眠。

地老天荒日。艱難問弟兄。亂離悲昔夢。飄泊託今生。月表何人著。年華到我驚。廢興原有定。四海任蠅營。

小園又長至。積成萬斛憂。東村傷黨禍。西域劃邊愁。獨弔荒陵樹。高吟島國秋。誰知江湖客。悵望滿瀛洲。

幾度風輪過。相迎願每違。思君瑤海月。避世水田衣。杜老長饑在。蘭成故國非。恨余仍倦旅。無計買漁磯。

綠牡丹詩三十首即依譜韻爲次
湘嵐

驛亭東去錦城西。翠繞珠圍一簇齊。青霧迷離籠繡箔。碧霄明滅印香泥。垂鬟委地看驚舞。細草鋪氈誤馬嘶。移近池塘栽最好。水中枝上兩萋萋。

雲藍一色孕於揩。玉版珠沙引與佳。孕碧黯分蛾子黛。踏青香襲鳳頭鞋。美人寵賀紉蘭佩。仙吏蔥袍直藥階。留得乾坤清貴氣。教將朱紫傲同儕。

繡穀蒲輪水鏡臺。仙家供養絕纖埃。珍珠簾捲檀奴侍。翡翠屏高芍相陪。百子圖懸青玉案。一壺春醉碧筩杯。瓷甌石鼎安排定。瀹茗添香日幾回。

珠胎孕露結凌晨。貌比心清品足珍。如菊有英能入俗。與梅同潔不酸人。蛾眉鬬草閒中趣。庭夢蕉衛覺後因。綠黯芙蓉高格調。沈香亭北憶前身。

東風第一枝 元日寄和約庵韻
十髮

槐苗松毛。麗鏤竹尾。新年恁惜杯暖。衣香晨火添籌。烟淚夕妝界線。兒童爆竹。賺落地紅心撥箭。怕早春信返樓臺。暗共落梅飄散。 君去惜瀾江酒淺。儂貯憶淡江酒勸。廢池鴛脈。言兵壹梁吏無燕。管燈斯雪妒。毀粉飾江山平遼。料海塵惹宴宵蘭冷。晚拌冠紅燕。

傳記

王无生君行狀
老談

民國二年十二月二十三日即陰歷十一月二十六日王君鍾麒以疾卒於上海臨終前三日以一生行事屬友人談善吾紀述以其知之最詳而交亦最切也善吾既經紀其喪更謀爲其櫬及妻子於揚州事已撰君行事狀君素多病平時恒語善吾謂死後必以作傳屬之謝無量爲銘屬之馬一浮於願足矣今成君志以狀乞志傳於馬謝二君並使後之傳文苑者有述焉君諱鍾麒字毓仁一字无生天僇其別字也世出徽之歙縣改遷蘇州洪楊之役父均奉祖開烽避兵揚州遂爲江都人兵事少定兩淮鹽運使整鍾治君父以文無害應召佐鹽政年四十生君清羸潔白頗異凡兒從歲次庚辰故小名龍年數歲即能識字已而入塾受業倍常童又性不好弄玩物入手少觀輒毀去於是論者或疑其不才或異其志遠大也八九歲學爲文即能成篇年十二治今文父均爲延兩師一課以應試諸藝一則授辭章文兼及詩詞於是學業大進論者遂錯於門父均頗以非偶辭君尤弗顧草草年十八有中表館氏長女慧珍少君二歲美而賢有爲媒者遂婚焉時君文益古澤蓄得於文選者至深詩詞亦峭厲沈厚不屑作一淺語逮戊戌後新學創興君乃肄習日本文字博覽東方典籍而識益超達上律古今橫覽世界深以清政腐敗爲憾力思有以新之庚子亂已感憤尤深每著爲文以表其意至是名益彰而文字之關亦屢瀕於危一時名流均樂與之交尤以浙江馬一浮四川謝无量最相友善君體羸多病恒患失眠年廿四君父介以臨生應省試未竣事以疾歸自是絕意進取專肆力於學越明年君母夏歿是年秋善吾創商務日報於鎮江延君主言論定忘形交焉乙巳君歸揚州丙午善吾將去鎮江之安徽專程訪君留信宿珍重而別 (未完)

談叢

慵儱羼抹
臞叟

日本人稱賣淫婦曰拉沙眠譯其義則言羊也此語原非日本所自出蓋從西方諸國輸入者昔西方有人畏寒冬日與羊共寢以自暖其事輾轉傳述因以羊爲賣淫婦之喻日人又重譯之而此最奇趣之語乃移渡於東洋日本自維新以來事事以歐西爲模範乃至一賣淫之號亦唯恐東施之不效其顰可爲一哂今則不唯其名似而西方拉沙眠之模範且入其國矣東瀛某報記橫濱新來一藝妓名曰利那年可二十三四以其名與日人異好事者爭招致之至則碧眼而金髮操日語殊鈍綏日人益異之既乃知其人實英產原名嘉克麗輝初自英倫東來受朝鮮統監府之聘爲英語教師時日本明治三十九年也已而赴北海道爲某署英語通譯居無幾又辭去則經神戶至橫濱報名注冊本之語言歌曲皆能之又能操洋琴音調嫻雅與言英國文學亦娓娓弗倦蓋曾受西洋優美教育者也其與日人言昔日吾願率日本藝妓三數人偕往英倫及其他泰西諸國一新異之艷幟今時機猶未至故姑待之耳日人聆其言頗驚愕意此女子必懷有非常奇秘之計畫甚至疑爲國際女偵探爲窺察日本國事來者此在多疑善忌之日人固宜有此感想矧美人兵法尤其所牽爲枕中秘者如日俄戰爭之役日妓某實淫於俄竊得秘密軍用地圖獻之日將因以大勝俄軍至今日人傳爲佳話又如前清某親貴當國日本女學生某來爲清宮保姆以與某親貴狎得刺探吾國秘密以洩諸其國亦此類也苟今日人所揣之說爲不虛則此西方美人殆能執柯以伐柯者矣記此不禁啞然

攟存雜述
溫叟

四農先生叔子元純丈亮厂篤學敦行守先生家法惟臟書館於河營某武弁家某故孺人敬丈之品誼問學而閔其不逵也適某科主試爲其戚畹衡命南下過清江浦武弁索關節不許言其故乃與之歸而敬致諸丈丈婉卻之武弁不能强府火之矣一汎兵索給其子是科丈復報罷而汎兵子入殺亥年捷南宮丈夷然不屑也丈應拔萃時督學使者府首學之丈喝不就試唱名時使者濡筆以待命校官促之卒不可讓案四農先生火關節事先子曾載之養一齋集跋尾中丈此兩事涑善聞之丈從子伯英孝廉蕭蕭者也英老屬作狀辭不敢爲近年英老又逝恐丈之清德盛行不彰於後謹記於此以待采風者

曾涵鄉相國常入都道見影壁有望月懷遠一絕署款則通父丈也抵京詢得住址先來存遂訂交焉及見丈邳州志推崇尤至爲詩箋爲曆相國詩集中末載通丈詩云花如流水月如銀樓上愁連馬上春不用鋼山照顏色最分明是夢中人

通丈工書尤長畫蘭仲子仲實師實能世其學通丈書不名一家仲師書則肆力於王趙張文達公之萬以重金購通丈畫而不塞其書謂吾將取獻而遺羲適先子手𢻲乞文達畫山水文達亦手宣紙數幅曰請以紈易魯仲實書可乎先子諾之文達曰吾知仲實不樂爲此君吾紙乾沒君紈亦不可得也及以書易畫文達曰吾畫尚不足酬君吾亦當謝仲實請異日以方幅各八爲報耳

黃畫坪學博(秉國)先子受業師也著周易通義十冊汪文端公廷珍作序梁襄勤公世序捐貲剞之經亂散失十之三四先子補刋甫成而見背板今存清江浦河北四口祠內

南園零墨

▲熊經略之梗概

乾隆四十一年上諭曰熊廷弼受任驅揚才優幹濟所上封事語多剴切乃爲朝議所撓致使身陷大辟嘗閱其疏內有灑一腔之血於朝廷付七尺之驅於邊塞二語親爲批識云觀至此爲之動心下淚而彼之君若不開明欲不亡得乎於虖清代令主虛心公論如此眞萬世權衡嶽考爲歷三十四年廷弼言葉六堡爲非帝不省而卒用成梁議遼左藩籬盡撤矣至四十七年楊鎬喪師始命廷弼經畧遼東廷弼卽奏乞毋中格以阻臣氣毋旁撓以掣臣肘已揭破債事之病源冀上之專任而不疑也當是時開原鐵嶺繼失而廷弼繕城浴器法嚴令行鄉使假以便宜任其戰守相機而動呼吸自如未始非長城之寄也乃熹宗初立即阻於內議代以敗降給廩之袁應泰此一誤也應泰敗事復任廷弼建三方布置之策使罷止慎重專權畫一當可圖功乃用一愚而自用之王化貞使爲巡撫不受節制於外所謂旁撓掣肘也用一閣面僞信之張鶴鳴使爲樞部力拒奏請於內所謂中格阻氣也廷弼之所籌畫於是乎牽制而不得一展雖忠直如葉向高猶復袒護門生抑制經畧讀廷弼之奏樞部佐門特有閣臣今復無望不亦深可悲乎化貞好爲大言如景延廣毫無雄畧如王欽若失律誤邊之罪夫復何辭至後之君子論廷弼者多議其不應隨撫而走然當化貞哭泣之際百姓奔竄之時廷弼計護難民入關亦由發憤不忍非身之尊知中格旁撓之誤未始不可責後效夫何任斷不許展其謀敗則不得原致敗而又誅自全也使朝廷駁其前奏諸公之獄牽入封疆譁以受賄忠臣冤其實犯禁四年卒聽魏閹逆黨與楊左將同歸魚肉並哀誅稱冤者(武弁齋應楊爲廷弼稱冤太倉孫文豸顧同寅作詩誄之)亦皆棄市國脈能無絕乎

秋水軒詩話
紉秋

前清戶部尙書宗室敬子齋於己亥年爲子娶婦嘱門下士賀詩爲祝余與南通州李磐碩主政相論李挽余爲賀詩詩曰簇閣正奏房中樂慶衍宗支鳳嗉昌助伐尙書唐世系班聯任子漢曹郎景星夜見占繁祉湛露秋高拜寵光珍重藐紫宜主器未央宮漏聽三商後讀天祿譯餘三商應從三商商讀若滴余乃改其句曰未央宮漏棠相羊

余在關中侍官長武春暮有臨江仙詞曰羿習更闌嘲酒官郭尖趙鬼前因扣廊賭墅月如銀神仙披鶴氅詩賦憶醍醐又除夕衙署小宴詩梅花清絕瘦於柴側影常鐙畫不諧爲報官廚速賓客絃歌如沸酒如淮一爲追思覺山城僻僻令人意遠

諧藪

塵廡集
璧

枝有南北派北之不逮南也凡稱作長安居者類能言之昔陳大聲嘲北池巷曲中人云門前一陣騾車過灰揚那裏有踏花歸去馬蹄香綿襖綿裙綿褲子膀胀那裏有佳人夜試薄羅裳生葱生蒜生韭菜腌臟那裏有夜深私語口脂香開口便唱寃家的歪腔那裏有春風一曲杜韋娘開筵空吃燒刀子難當那裏有蘭陵美酒鬱金香頭上鬆髻高尺二靈娘那裏有高髻雲鬟宮樣妝行雲行雨在何方上坑那裏有鴛鴦夜宿銷金帳五錢一兩等頭昂使忘那裏有嫁得劉郎勝阮郎此作裁爲一套『長安客話』中若嘗今日則京中八大胡同已一變從前之習俗矣

卮林

某公納一姬姿采秀艷言笑亦婉娩善得人意然獨坐則凝然若有思習見亦不訝也一日稱有疾鍵戶晝臥某公穴窗紙窺之則塗脂傅粉斂釧衫裙一一整飭然後陳設酒菓若有所祀者排闥入問姬竪然飲泣跪曰妾故某翰林之寵婢也翰林將歿度夫人必不相容或鬻入青樓乃先遣出臨別切切私囑曰汝嫁我不恨嫁而得所我更慰惟逢我忌日汝必於密室覩粧私祭我我魂若來以香烟繞汝爲驗也某公曰徐鉉不負李後主宋主弗罪也吾何妨聽汝姬再拜灶香淚落入俎烟果裊裊然三繞其頰漸蜒蜒繞至溫庭筠達摩支曲曰擣麝成塵香不滅拗蓮作寸絲難絕此之謂歟雖琵琶別抱已負舊恩然身去而心留不猶愈於同牀各夢者 (南園)

◎上海派克路口五開間門面 崔氏瓣香廬總發行所啓

……也大瓶二元附送止咳膏一貼小瓶一元每料六瓶五元不靈包退還銀

國幣法及施行條例理由書

第一　用銀本位之理由（國幣法第二條）言幣制者自當以選定本位爲第一義本位可供選擇者有四一曰金銀複本位二曰金本位三曰金匯兌本位四曰銀本位複本位之不適用歐美各國嘗試屢挫屢敗前車覆轍當議金本位之美善衆所共知然中國現著之金實不足供全國幣材之用歸結外國勞費太鉅國中現有之銀驟難處置或致釀金融界非常之變擾且我國人性好貯藏所鑄金幣得之者常嚴藏儲箇市面媒介勁生窒障以此諸原因故明知金本位之良而未敢遽採也金匯兌制在蓄金不富之國爲調平對外匯價計誠爲妙用然行之而著效者皆屬植民地恃母國以爲之羽翼我國情勢迥異距易效顰即日借一大宗外債存放外國市場以致平準然偏既於甲國即對於乙丙等國失其權衡利未形而弊且先覩故法雖善而行之維艱也以上三種既皆不適用所餘者惟銀本位制面已以今日世界大勢論銀本位固非可持久無弊雖然有本位爲勝於無本位今日中國所大患者無本位也與其夢想最良之本位而力未能逮徒致遷延何如因勢利導採一較易行之本位以整齊之而爲之過渡此政府所以暫行銀本位之微意也若夫此過渡期間則愈短愈妙政府則雖行銀本位然常汲汲注意爲改進金本位之預備故國幣法及銀行條例處處常本此意以立案也

第二　用六錢四分八厘爲價格單位之理由（國幣法第二條第三條）近來國中談幣制者單位重量問題之辨爭視本位問題爲尤烈今政府主張用六錢四分八厘即二十三格林姆又九七七九五零四即每枚總重量七錢二分所含九成純銀之量也所以如此主張者並非謂衡以學理非此不可不過認爲事實上最便利而已第一現在國中用枚數計算貨幣之習慣沿江沿海一帶已漸養成而所用各枚之重量實以七錢二分爲標準其指數物價之力日見普及驟易他量徒滋亂擾致金融擾亂之範圍太大第二歷年官局所鑄銀元皆用此項重量其現存於市面者據財政部最近之調查已逾二萬萬元之多改制伊始最宜設法利用之以充暫行媒介品以供兌換準備使新幣未鑄備時稍得周轉（此義別於次節詳論之）以此二理由故認六錢四分八厘爲最適當也然時流中反對此義者尙不少甲說謂腹地各省及鄉僻皆用制錢銀兩不用銀元今改幣制時當注意於多數之習慣不能專以各商埠爲標準故宜仍以兩爲單位乙說謂若用七錢二分而强銅元制錢使比例十進則物價太昂與人民生活程度不相應此二說皆若持之有故言之成理今以政府所見則甲說最無辨論之價值蓋各地所用銀兩者其平色本無一定甲地之習慣不足以概乙地之習慣標其一以馭其他無論用何種重量而詳細之比價折合終不能省（例如用庫平一兩爲單位一枚之重量謂可以沿用兩之習慣而省紛擾也然試問全國各地中用庫平足色之地有幾一兩之單位雖定仍不能不將每枚合松江銀若干合規元若干合海關兩若干等詳細折合列表此自然之數也）則一兩與七錢二分其推行時折算之煩勞正相等耳乙說以經濟之眼光從貨幣與物價之關係立論謂單位重量太大人民生活所需隨之而侈故議改爲五錢或五錢五分以劑之此話差爲近理雖然人民生活費之侈儉宜以最低級輔幣爲衡使輔幣而有千分一或千分二之一級（即與舊制錢相等者）雖用七錢二分何嘗不可以奬儉使輔幣僅至百分一之一級而止即以銅元爲最低級雖用五錢五分猶告侈也然則關劑之作用不盡在單位之大小明矣故政府之意將銅輔幣多分等級一分之下尙有五厘二厘一厘之三級而五厘二厘者在經濟多鑄俾與舊用制錢之習慣不悖而民間日用零碎之媒介品亦可無缺矣或疑據本法第四條各各幣計算例以十進而現在市面銅元價格下落十之三幣制既頒則當抬高使爲十進物價隨而劇小民損失極鉅此誠不可不慮政府有見於此故處分舊輔幣之法以漸而不以驟也其理由別於第六節詳說之

第三　各輔幣重量成色減輕之理由（國幣法第五條）前清所擬幣制草案五角輔幣之重量當一元主幣之半一角者當其十之一此猶爲秤量之觀念所牽縛謂必如此乃足以表其比價也殊不知貨幣之性質惟主幣爲實價而輔幣皆名價無論何國其輔幣所含之成色重量斷不容與主幣同等成色既異而重量必比而齊之斯亦大惑已耳今政府所以定五角銀幣之總重量爲三錢二分四厘其成色銀七銅三者蓋今日雖暫行銀本位其實不過爲過渡時代萬不得已之辦法將來終須歸宿於金本位而貨幣改造一次勞費不貲故今日設施伊始當預備將改金本位時現鑄之輔幣仍可沿用若銀輔幣之名價與其實價相距太近則銀價暴漲面輔幣必被銷燬自然之勢也今擬使銀輔幣名價爲對於實價十分之七故五角輔幣所含純銀爲二錢二分六厘八毫再附益以三成之銅故其總重量爲三錢二分四厘也其二角一角之輔幣皆準此推算凡以自將來改鑄輔幣之勞而已或疑人民習用秤量此將滋疑慮不知幣制能否推行純以其法價能否維持確定爲斷法價信用既立則雖以原料僅値數錢之紙幣猶能代表百元十元之名價而民尙用之況輔幣之含有實値者哉夫輔幣之行使旣有制限（參觀第六條）且隨時與主幣兌換無間民何疑慮之有或又疑輔幣減輕平色政府將藉以牟利不知前淸濫鑄輔幣之流弊現政府正疾首痛心今方不惜糜巨款以收回之豈肯復蹈覆轍將來所鑄輔幣之數必酌情形務使供求恰足相濟此政府所常以自矢者也　（未完）

地方新聞

浙江

▲杭楓與滬甯將接軌　浙路杭州至楓涇線將與滬甯鐵路接軌詳情已誌昨報茲探得辦法如下杭滬鐵路自閘口至上海凡二三十站現擬將上海站拆去由龍華站起程繞越租界接通滬甯火車碼頭計程十七里即以龍上一段原有之枕木軌條易舖是段以省經費聞鍾總辦已繪圖表呈請交通部察核矣

▲浙皖交界之防務　浙省毗連皖界者凡三部分一昌化昱關之於歙縣二遂安屯溪之於績溪三安吉覘舖之於甯國而要以屯溪爲最近甯國次之近自白狼擾皖拔甯塞郢倪督會飭出師白匪當易於殄滅惟恐餘黨潰散紛竄遂封浙省難拆相聞不得不預爲防範除皖督嚴檄各屬相機扼守外凡浙省與皖省毗境各處已一律嚴緝匪蹤云

▲浙江鹽稅之新布告　浙江鹽稅除蘇五屬本歸浙轄外皖南江西均爲浙鹽行銷地去年曾經將條例公布在案以浙江鹽務爲第三區於民國四年一月一日始行改組現由財政部電到浙署謂民國三年一月一日以後四年一月一日以前凡第一區各地方借運第二區地方之鹽其奉按照第一區課額在產鹽地繳給外不足之數仍需第二區鹽務機關徵足以免歧異至所有斤兩應以司碼秤十六兩八錢爲一斤百斤爲一擔滴合英權一磅請與法定衡量有所考證云

▲出品協會開第一次評議會記　昨日浙省出品協會假座忠正巷法學協會開第一次評議會下午二下鐘總理汪叔明君及會員四十餘人先後俱到即搖鈴開會先由汪總理報告開會宗旨即推舉評議長一員衆定以虞若卿君任之又推選評議副長二員衆定胡竹溪君及甬商會總理費紹冠君旋總理提出交議事件六案公同討論一議定本會常會日期事件公決每月開會兩次以一號十六號爲定期二徵集大正三年賽廳出品事件經王卓夫君報告接北京總會來函允任免稅及保護事汪總理言歷次賽會事畢出品託人帶回多致損失延擱派員經理大衆贊成三各業出品事件汪總理言大正會期已近只可擇要預備大衆商酌良久均謂宜注重于絲綢茶腿扇筆柏油酒醬四種揭業古董業出品事件議決除恒豐綢貨外宜向嘉紹二處徵集之惟古寶內地無多宜與上海合爲一氣五裝置品預備事件許棫甫君言前南洋勸業會出品係蔣箸莪君經手可與細商顧竹溪君言出品協會僅能預備普通裝置法特別裝置須由各業自理否則不能適宜衆是其說六各縣特產品徵集事件僉謂特產品均宜出賽得奬可按圖索驥以收集之會員許棫甫君提議評議會第九條在省議員到會過半數云云尙有語病汪總理言應改爲二十八以上多數贊成於是搖鈴散會時已五點半鐘矣

▲造報去屆軍火册　浙省各種軍火除省垣設立軍械局外甯波亦有分局該局收發槍砲子彈不論存廢均係按月報府經府委核實後例應逐年造册報部民國二年度以甬寧之匪水陸各營伍紛紛出防且在龍華上海等處協同攻守所用軍火雖經臨時册報未將全年總核備案現已二年期滿除由各局分別（砲類）（槍類）（子彈類）（硝磺火藥類）及舊管新收開除實在四柱淸册外並注明整缺新舊字樣以資查考一俟督府核對後即行裝送陸軍部存檔矣

（蘇）蘇浙路之新名稱　蘇浙合辦滬杭鐵路以嘉善縣境爲分界故浙路稱杭嘉線蘇路稱滬嘉線自楓涇至上海段收歸國有後鍾總辦以既稱滬嘉線楓涇站當劃入蘇路乃浙路理事會以建築之始楓涇站係浙路獨造於是同電交通部查卷據圖表楓涇鎮北屬婁縣南屬嘉善縣確係蘇浙路所轄遂改定楓涇爲分界自本年二月一號起所有從前杭嘉滬嘉名義一概取消稱爲杭楓綫滬楓綫云

安徽

▲蕪湖鮑陳兩軍來去之布告　布告事照得豫省白匪竄入皖境六安正陽等處勢頗猖獗地方震恐異常廬縣爲皖北重要區域本鎮守使頃奉都督電令飭即率隊前赴該處堵截以防匪徒東竄蕪湖地方暫由都督請中央令張巡閱使於駐太各營內分撥數營駐紮以免空虛本鎮守使諸已準備定於陽歷二十八號即陰歷正月初三日出發廬州用特布告本鎮守各界人等須知本鎮守使此次出師純爲堵截預防與上次勦滅亂黨情形有別一經告竣指日旋師張巡閱使來蕪各軍均係訓練有素紀律嚴明之師必能實力保護無犯秋毫凡我各界人等務當推誠相與一律照常勿信謠諑自相驚恐永期感情之洽免貽大局之憂本鎮守使有厚望焉恐未遇知特此布告

陸軍中將勳五位統領武衛前軍中路馬步砲等營陳爲曉諭事照得蕪湖皖軍鮑司令所部各營現已奉令調往舒廬該處爲安慶屏蔽係長江緊要之區亟宜籌隊塡紮以資防守茲奉巡閱使張安徽都督倪令飭本統領酌撥軍隊前往扼要駐守等因遵即轉飭各營將赶速預備出發水陸兼進大約二三日即到蕪湖本埠軍隊開往無非爲鮑司令出發地面空虛以保商衛民爲宗旨爾軍民人等務須仰體此意聯合一家甚勿彼此猜嫌致有衝突之虞倘有無知兵士不守紀律騷擾地面准商民人等赴營稟控定按軍法從嚴懲辦決不寬貸爾商民與兵士交易亦須公平不得故意高抬市價本統領有厚望焉自之後仰爾軍民諸色人等一概凛遵示毋違切切特示

江西

▲南潯鐵路之新計畫　南潯鐵路自兵事發生後辦之趙協理辦理建築早已他適以致未能進行自九月內謝代理到潯與居邵兩工程司熟商先將德安橋工剋日下格現已下齊限本月內全橋告竣可以通車運送材料現請到領袖徐工程司連日沿途履勘籌算一切不能不竭力辦理已將自德安至塗家埠之軌道七十餘里包定限陰歷明年五月初十完工一面再趕築自山下渡至牛行路線其中勘工者甚多計本年內亦可望告竣中間所不能速成者山下渡之橋其工程稍大非二十六個月不能成功只有將此橋暫緩以渡代之似此計畫兩頭可以開車計時可達較之小輪春夏水漲固多危險秋冬水涸仍覺艱難其計更妥故徐領袖與張所長不日即行返潯云

山東

▲審計分處成立之預聞　聞山東審計分處處長李君於舊歷去年十二月三十日蒞東現寓國稅廳籌備處各科人員現已派定有定於陽歷二月初旬開辦之說其各科人員以及處所地點開辦准期正在組織云

▲省城學務之視察　南昌教育司長王君壽彭分派省視學視察省城大小學校狀況以期進步茲將各員派定各校探明列下並限於十日內一律竣事云　計開　彭芝蔚視察高等學校高等師範學校公立法政專門學校省立模範高等小學校私立豫垣義務兩學校嚴房觀察省立第一第二兩中學校公立農工商各專門學校省立第一女子師範學校李賜顧觀察省立保姆講習所單級講習所女子蠶桑講習所私立崇實競進兩女子小學校商埠公立初等高等小學校黎秉秋觀察省立第三中學校省立各小學校

黑龍江

▲設治兩志　伊必氣人烟已密朱民政長以該處向設旗屬總管衙門辦理各項要政諸多不合議將該總管衙門裁撤改設伊必氣設治局擬委內務司于司長驥興胞弟于驥華爲設治員

漠河在江省極北距黑河一千餘里近因金廠開挖人民繁盛黑河觀察使張壽增特面諸朱省長擬將該處改設漠河縣而將漠河總卡倫裁撤所有上下游十卡均歸該縣管轄

零縑斷簡

鄭板橋燮前淸乾隆中宰范時有富家欲逐一貧壻以千金爲壽板橋收其女爲義女復潛蓄其壻在署中及女入拜見因出金合卺令其挽車同歸時稱盛德後以報災事忤大吏罷歸鄉里會作一大布囊凡錢帛食物皆置于內隨取隨用或遇故人子弟及同里貧苦之家則傾囊與之往來揚州有二十年前舊板橋印章常時盧雅雨見曾官兩淮鹽築蘇亭于使署日與詩人相酧咏文讌盛于江南板橋與之倡和詩甚多今有板橋詩詞鈔及家書小唱行世山東濰縣人多效其書法云國家振飭吏治必以敦勵風化爲風俗之壞初由于一二官吏之貪邪尤而效之成爲習俗頑薄可以知所貪矣

（帝弓）

袁……參茸銅金丹　回天……

京都天寶齋婦科種子仙丹服後受胎極速不信者有法可試業未生蛋之雞飼以此丹半月後蛋自生矣虛言欺人罪我惟天

婦科降生丹

是所盼禱再此即請 道安
上海盈善弄絲業會館後甯波路口轉角五開間門面
錄附價每瓶兩元每料十六瓶計洋二十八元〇本廳分設杭州陳列所〇南京花牌樓〇天津北門外獅子胡同忠成棧內

本埠要聞

●華捕因公殞命

公共總巡捕房九百四十三號暗差華捕浦東人顧雲生於一月廿一號夜在英租界四川路拘捕夥刼該處德順小錢莊銀洋之盜匪盜魁陸翠即（老虫金林）開鎗擊中左肋而該捕將陸揪住抵死不放經五百三十三八百六十八號兩華捕聞警趕至帮同將陸盜拘入捕房搜出鎗珠十二粒並由行路之西人（貪立）在該處竹籬邑內尋獲手鎗一支當由捕房將受傷之顧捕車送仁濟醫院經西醫張汝舟君驗得鎗珠已陷入內部無處尋覓難已鉗取當院醫治經由捕房將陸盜解送公堂訊判押候訊辦各情已迭詳本報茲悉該捕傷處適在左肋鎗珠已陷入腹部傷及肺葉經西醫設法醫治奈鎗珠無處尋覓難以鉗取故延至**昨晨十時傷重身死**當經西醫用電話吿照捕房稟請公廨於十二時率**聶襄讞**會同**美副領事強生**君同乘馬車**蒞院相驗**當由西捕頭引至庭屍所飭仵作如法檢驗畢檢驗吏與再藏稟報驗得已死顧雲生現年三十歲浦東人仰面面色黃眼閉口開**左肋有槍轟傷一處**傷口潰爛週圍肉帶焦黑色**鎗珠未出**周身皮膚因受傷日久已黃色手握腹中餘無別故委係**生前轟傷身死**云經中西官親視無訛遂即升座公案

先據屍兄**顧鴻飛**供稱死者係我胞弟號鴻逵現年三十歲在公共總巡捕房充當華捕已有六年已升一級始於去年四月十四日娶妻今因拘捕盜匪致遭槍傷身死甚爲悽傷應請伸雪

次據西醫**張汝舟**聲稱死者係由捕房於一月廿一號夜送來因左肋受有鎗傷診視之下奈槍珠未出陷入腹內且無處尋覓難以鉗取以致身血淤塞在內雖經逐日用藥水灌洗亦難奏效當即會同各西醫診視即用刀將內之濃血洗淨診視胆肺葉縮而槍珠仍未尋獲查死者入院後神志甚清及至昨今兩日神志昏迷精神疲倦延至今晨十時氣閉身死云

中西官核供會商之下判曰驗得已故顧雲生委係生前轟傷身死深堪憫惜應着屍屬**顧鴻飛具結領屍棺殮**聽候將**兇犯解案訊明嚴懲**判畢當由屍兄顧鴻飛具結領屍備棺於**下午三時**將該捕**收殮**定於**今日九時出殯**將柩扶上民船載回浦東川沙原籍安葬云

公共總巡捕房總巡麥高雲君以該華捕因公身死情殊可憫故擬**從優撫邺**以獎其功而勵將來故特諭飭各捕房落差華捕於該捕**出殯**時均各**往執紼**相送游行**英美各租界**以示榮耀而慰忠魂至**撫邺屍屬**候奉請**工部局西董會議**再核 德順小錢莊主**汪渭記**以該華捕奮勇追捕盜匪致受鎗傷實屬盡瘁社會保衛商民故於日前備齊洋**十五元**親自送至**仁濟醫院**贈與該捕以資需用今聞該捕因傷身死深爲憫惻除俟該捕出殯時親往執紼相送外並擬**議給撫邺**以酬其功云

●續訊兇售蘇省永豐行之債票案

楊樸箴王鹿賓在三馬路萬祥春茶肆內**售賣南京財政司庫失竊之公債票**經北洋偵探鄭柱臣獲送局偵探余亟勛查悉報請捕房派探協同將楊王二人拘解公廨訊供詳情已紀本報昨晨經捕房將楊王二人解廨奉孫襄讞會同美卓副領事復訊先據中央政府代表高易稱辦丁榕律師到堂譯稱此項公債票共計失竊二十餘萬元現由番長派委江叔揚來滬證明等情並據江叔揚到堂聲稱去夏二次革命戰事發生時財政司庫失竊公債票數目甚鉅今楊等所售之票確係失竊之物請嚴訊究詰之楊樸箴供稱此項公債票係彭通直售去軍服二千套由通州水上警察李姓付下帶來滬上托我銷售訊之王鹿賓延律師辯稱被告向買骨董生意楊係寄居之友人是日前往該茶肆找尋楊樸箴致被誤拘與公債票毫不關涉請爲交保等語並據鄭柱臣到堂稟稱查得此項債票兇售之人共有三名前往捕拏時嚴稟均在茶棹之上請察問官核供判**王鹿賓交妥保 楊樸箴押候提集人證復訊**再核

●法使南來之由

法公使**康悌**君來申情形已詳本報茲探得確實消息法使此次南來其宗旨有二(甲)駐京各國公使對於上海租界中近來種種施設迭據各領事報告均未克南來親自觀察特**推康悌君到申傳集各國僑滬官紳規畫一切**(乙)康君於杭州方面意欲**與朱介人都督等面商要事**故上海事畢擬**明日搭車赴杭**也

●西人被盜案三誌

閘北馬家宅西人勞**德吉司**實即羅勞戲司住宅被盜行刼拒傷事主嘗經該處附近三區警局查飭探警查緝各情已誌前報茲悉該警局查得該西人家所用工人**趙吉堂羅才生**並女傭**倪易氏**等三名口**事涉嫌疑即行拘獲**以及拾獲盜遺花緞馬甲木棍一根血衣一件解由**閘北警察分廳**於昨午後四時轉**解地方檢察廳**請爲訊辦當奉汪檢察長提案研訊

據趙吉堂羅才生同供 本地浦東人在寶山縣江灣鎮西南約三里許馬家宅地方現在西洋人羅帝戲司住宅爲出店並經管奶牛生理該住宅是平屋爲洋東租地自造奶牛爲洋東自食並不出售洋東遠在北京路某洋行爲寫字早出暮歸習以爲常舊歷本月初五日即西歷一月三十號夜間二時許突來盜匪十餘人各持凶器破門而入其時洋東與主婦早經就寢小民等二人則臥在廚房中其時小民等聞警驚起而洋東夫婦亦自房中而出不料盜匪來勢兇猛即用木棒先將主婦頭上亂擊受傷惟僞無碍而後將小民羅才生連同主婦推入小屋之內該屋門上係柵欄形式外有鐵鎖反扱鎖入小屋內面民人趙吉堂則乘間逸出門外即用洋油箱亂擊報警其時洋東即與盜匪力爭無如寡不敵衆被盜用刀戳傷頭面雙手雙足等處共傷有十一處之多查洋東於家中并不置放值錢之物即使家中應用亦不過預先一日取回所以此次被盜並無貴重之物被刼祇刦去洋東自用之手鎗三支鋼表一只開鐘一只外國金戒一只并另星錢洋等物小民在外報警之後幸經四隣並左右西人赶來拘捕若輩始揚長而逸洋東查點失物開明失單除報公共捕房偵緝外又報閘北警局派警前來踏勘拾得該盜匪所遺木棍一根花緞馬甲一件此衣爲洋東與匪爭鬪時扯下之物又獲血衣一件但洋東之傷頗重當送仁濟醫院現在病房醫治並不回家舊歷本月初七日警局復以小民等列入嫌疑地位拘送到案是實

倪易氏供稱蘇州人在西洋人羅帝戲司行宅爲燒飯每月工洋六元到今共做五個月餘供與趙羅畧同

問官得供一再駁詰趙吉堂等堅執如前汪君以當時已晚判將趙羅及該氏分別安爲收押解到證物命存案中候偵查實在情形再行核辦

●傳教西人幸出險

法國在安徽**六安州**傳教之**韓達兩教士**日前被白狼攻城擄去索贖價銀二百萬兩駐滬法總領事正在與政府交涉之際該二教士巳經放回等情已紀各報茲悉楊交涉員據法領甘君報告前日二教士被擄後幸**白匪聞政府派張勳進勦消息**不敢在**六安城駐紮韓達二人遂自逃出險 幸均無恙不日將抵滬**此項交涉業已解決矣

●警察區官之會議

昨日滬南警察分廳所屬**各區署巡官會議之期**在府**議決事宜四則**探錄於後(一)以後各區署對於巡警操練一律改爲午後一鐘至二鐘以便屆時派員查視星期日免操將鎗械擦拭潔淨由巡官驗看本廳不時派員抽查以保軍械而定各巡官之勤惰(二)各區署須每棚立掛號簿一本凡休息巡士外出先告知巡長許可再寫掛號簿由署長員或巡官批准可能外出每棚同時不得逾二人每號不得逾三小時(三)每棚立呈事簿一本以便下差後有事報告備查(四)所有鎗械警裝均責成巡官管理由署長員督查凡於公家物件如有遺失即由長官賠補

滬南警察分廳長崔鳳舞君涖任後將警務事宜大加釐訂務求進行盡善業經查得各處警署分署區崗間有遠近參差且與區署境內彼此接替交管界限亦未分晰迅有地方發生重大事件未免無一定之轄權多所諉推殊非鄭重之意爰於前日各署長署員常會時公同會議令將所轄區轄內之界限表分別造報以便赶將戶口逐一清查塡表呈報備查以杜匪踪而靖地方

●船捐開辦之未准

閘北市擬開辦船捐一事曾誌前報茲悉蒲淞市公所因閘北市政廳欲攔入蒲淞區域內一律征收船捐覆淆權限特呈請省長飭令停止日昨韓省長訓令閘北市總董略謂案據蒲淞市總董呈稱案照市鄉制區域既定界限各分即兩區以上有連帶之關係亦應照章協議辦理今據閘北市政廳函稱開辦船稅所有貴鎮區域範圍未便劃分兩橛自應一律徵收等因權限混淆殊於定制大相牴觸除繕函詳覆於本市境內停止徵收合行備文呈請查核迅即按照定制令行閘北市政廳於蒲淞市境內即日停止徵收免釀事端並附來往函稿等情據此查該市徵收船捐一案前由該臨時總董呈請核准並來當以該市正式自治機關尚未成立所有船捐暫無庸議指令知照在案據陳前情殊爲疑訝該市徵收船捐一事尚未經本公署核准公布何能遽行開辦更何能逾越範圍攔入蒲淞區域之內合亟令行該臨時總董知照蒲淞市如有徵收船捐之必要應由蒲淞市按照法定手續次第進行該總董可毋庸代爲擘劃也

●催辦農林統計

江蘇行政公署近令上海縣公署文云實業司案呈農林統計關係實業前途至爲重要此項表式早經頒發各縣知事飭令依限塡送又經通令嚴催刊登公報在案茲查各屬於是項統計表除吳江華亭寶山南匯江都丹陽泰興太倉崇明奉賢等十縣業已塡送齊全丹徒金山常熟甯經呈報正須察核碭山崑山二縣所報多有遺誤當經飭令補呈其餘各縣竟將此項統計要政迄未呈送實屬玩疲已極合再令催各該知事限於一月三十一日以前按照統計表式詳確查明塡就呈送如再延誤定干未便

●歡送美領之茶會

前日(初二)下午四點鐘總商會周金箴君等因美總領事維爾德君起行在卽特在匯中西飯店丑層樓上開茶會歡送一時到者有新任美總領事西門君暨按察使番生君領袖比總領事薛福德君中美英睦誼會代表陳廷權君滬寧鐵路督辦鍾文耀君淞滬警察督辦薩鎮冰君等百餘人並由周君及伍廷芳周紹儀諸君演說旋由維爾德君致詞申鳴謝悃並合拍一影以誌別忱

●自稱偵探便要強姦

侯玉堂前曾充當閘北偵探經前廳長革取銷後近來自稱現在米統領處當軍事偵探前晚乘醉至烏鎮路蔽開華程氏之門闖入臥房欲圖强姦該氏大聲喊救由同居錢某喚到崗巡將侯拘獲解經四區解署長移送檢察廳覆檢察官判候暫行交保聽候調查核辦

●監禁携帶手槍犯

匪徒李菊芬前因身懷六响手鎗與粵人范海明在虹口西華德路行走圖刼行人財物由探查獲一併拘入捕房解廨訊判押查在案昨由捕房將李等解送公堂奉聶襄讞會同美強副領事訊據西探上堂稟稱被告所帶之手鎗已放去鎗珠一粒呈請訊究旋據范忠炳上堂供稱范海明係商人之子向來安分是日行經是處誤遭拘捕求寬請之范海明供詞畧同訊之李菊芬供稱此項手鎗係劉姓給我餘語含糊中西官核供會商之下判李押西牢一年范海明交保開釋手鎗充公

●北市警廳人員一覽

閘北警察分廳各職員於徐輔洲廳長到任時由督辦分別委任森自徐君到任後復將各科缺額呈請督辦委任茲探悉續委諸君錄之餘下秘書徐德鶴總務科長趙殿英二等科員黃壺元收發員高文耀庶務員劉恩第書記羅承元司法科長李佑元書記李士琛宋滋祖衛生科長鄭子厚督察員徐固達槍械管理員謝楷乂行政科長張應長因事請假所有職務歸督察長張光烈代理督察長職務由一等督察員姚志融代理云

●竟有假造當票者

老閘周家弄源來押店夥汪北海因假造當票將婦人張陶氏典押未贖之狀實金戒兩只取贖吞沒被控捕房飭探將汪及其僞當票一併帶入捕房昨解公堂先據該押店經理周子山投案供稱此項金戒因被他人贖去情願賠償中西官核供以該押店重利盤剝小民已屬不合尤敢假造當票私贖典押之物不法已極應判汪押候查明究辦周斥退

●流氓搶刼稻柴船

滬南薛家浜浦江等處所泊之西鄉稻柴船時被江北流氓深夜搶刼爲害地方誠非淺鮮不料前晚又有土匪多人圍至章姓船上持刀恐嚇搶去皮馬掛洋元而逃昨已投報該管警署請緝矣

●商務館書籍之優點

教育部訓令第十號云據京師學務局呈稱據京師公立第十六初等小學校教員恩霖函稱現在學校教科書刊有孫文黃興肖像並臚陳其功烈該二逆倡亂湖口糜爛長江殘害生靈實爲民國之罪人請通知各學校將關于逆黨各課即日刪除等因查各商店舊日編纂之教科書叙述民國成立於孫黃頗有獎飾之詞今彼等叛亂行爲已爲全國所共見自應將其肖像及稱揚之語悉行刪除以杜國民之智惑查商務印書館之國文歷史教科書關於此等之處已經刪除淨盡業呈本部核准在案惟其他商店改正之本尚未送到應先由該民政長飭知各學校凡用商務書館之書者其國文歷史應換近來改正之本如巳購備出之書未便改換者亦應照改本教授並於用他商店之書者其改本未經出版暫先由教員教授時酌

量删改俟該商店改本出版後卽照上辦理並由本部通告各商店其書籍之審速行删改新編之書更加愼重以端國民之趨向仰卽遵照辦理可也

●查革疲玩警士

滬南警察分廳長崔君查得各區警署所轄之崗位上巡士例於夜深時荷槍出巡以資鎭懾乃懷勤務督察員呈報每見各崗巡負槍巡行者不少而屹立空身倚檜旁側者亦多殊不足以昭鄭重爰令各區署赶將疲玩巡士查明斥革

●兩篇警務文章

北市警察分廳長徐輔洲君自到任以來對於內外部各署各分署辦事人員力求整頓昨又令飭各分署署員文云爲調署事照得警官爲親民之吏地方之情勢互殊自應爲地擇人分署員或長自應酌重以期適當茲查現署第三區第三分署署員劉樹棠堪以調署第四區第二分署署員所遺三區第三分署署員一缺查有現署四區四分署署員王汝霖堪以調委接署遺四區四分署一缺查現署第四區第二分署署員杜金釗堪以調委接署除分令外合就令飭爲此塡發委狀令仰該署員卽便遵調到差仍將接收事件並到差日期具報查考毋違此令

閘北警察分廳長徐輔洲君昨呈薩督辦文云爲呈報事竊本分廳各署分署巡警缺出應由教練所挑選派補並經具呈開具姓名報告在案茲查第三區警察署於一月廿五日呈報出缺三名當由教練所選取學生賈富成劉夢奎李存正三名派往補充又一月卅一日三區警察署暨該區第一分署呈報共缺四名當由教練所選取趙如蘭楊建章李雲亭劉景文四名分別撥往補充又同日四區第二第三兩分署呈報共缺三名當由教練所選取馬連元李星珍王濟齋三名分別撥往補充理合呈請督辦察核施行爲此謹呈

●小客棧腌臢極矣

法租界小客棧鱗次櫛比邇因生意淸淡各棧主陪召流娼到棧接客名曰鷄牌茲悉二號西探查出不勵聲色飭探將新源棧主唐永生萬新棧主李阿生振興棧主朱海榮及侯阿二沈阿彩新榮錩棧主王少山等傳解請究並查得該棧流娼接客情事違章請懲罰之唐永生等同供實係隣棧女客不敢違章餘供支吾中西官以姑念初犯判唐等六人各罰洋五元外其抗傳不到之王少山罰洋十元一併充公示儆再有違章情事重罰不貸

●警官調查各項

南市第一區警署署長劉君剡奉崔分廳長令飭在境調查各學校分別市立私立並每校學生若干暨各業公所局所等開表呈報備查等情又各區境內之押店典當等亦須查明牌號店主各姓造報已分別令知各警署分署一體照辦矣

●劇盜可望引渡

滬上中西官以邇來租界中匪徒晴殺搶劫之案屢見迭出甚至光天白日聚衆成羣身懷手鎗招謡嚇詐今由粵探江標會同捕房拿獲前在閘北華興坊搶劫唐養家之盜犯盧田卽鄭玉輝一名擬送由華官科以死刑以保治安且唐紹儀並無保釋情事而薩督辦處亦未發過保釋函件此等棍徒胆敢招謡希圖脫罪實堪可惡刻已礎商就緒不日可望引渡矣

●滬甯路員俱樂部

前晚七句鐘滬甯鐵路中西各人員組織俱樂部成立特在一品香開大會聚飲以聯感情到者共約二百人並由各西員彈洋琴奏歌慶賀中英兩國格外親睦並有該路總辦鍾文耀君西會辦樸愛德君中美英醫館會代表陳國權君大陸報訪員等演說直至十一時始散云

●水上又出盜案

花衣船戶王炳聲昨投南市第一初級檢察廳報稱前晚裝花來滬售賣得洋後卽回里船甫駛經南黃浦時値夜深突來盜匪十餘人一躍登舟持械恐嚇其時各船戶等人均已熟睡竟被揮刀亂刺喉間劫檢艙內致搶去現洋二百數十元並遺戕傷腿上始呼嫿而逸請爲追贓緝究經檢察官查核所報事關盜劫非初級範圍所轄應赴地方檢察廳報案請勘驗傷以專責成一面姑准派警獲送該事主到廳呈報飭緝

●城濠餘地之催查

保產公會以前任吳知事牘禀內務部預寶城濠基地公學孫仁俊到京控告等情已紀本報茲悉此事中央責任新任洪知事查辦昨洪君已接韓省長令以此案前派翁寅丞調查迄今尙未復到現奉部飭查辦仰該知事會同翁委員卽日具復以憑核辦云云刻洪翁二人以各處城濠地畝統歸國有上海似非獨異而今爲吳禀案後出頭將禁以故對此問題頗覺兩難也

●死者已矣

西醫考白士之汽車夫王學生於陰歷正月初三日在北四川路因司機不愼將水菓店主范金堂撞跌受傷送院醫治無效斃命業奉中西官蒞所驗明訊判屍子范木金具結備棺收驗候訊明再核各情已詳昨報昨晨由探傳同見證姚立成將汽車夫送廨請訊先據見證姚立成及西醫考白士先後上堂証明當時撞倒情形(供詞於昨報巽)並據屍子范木金上堂請求仲雪中西官核供以該汽車夫並未違章疾馳判令王學生開釋完案

嗚呼華捕顧雲生竟以捕盜受槍而致命矣想其當日之奮不顧身正與夏案之馬夫胡友慶同而一生一死顧之遇殆尤慘於胡也雖然得正而斃重如泰山以視今之奉職無狀偶有小危難輒趨避之惟恐不速者其相去奚翅萬萬也噫可以風矣

(碧)

●公立醫院之通告

中國公立醫院總協理沈仲禮貝潤生陳炳謙諸君昨發緊要通告云敬啓者去冬雨雪稀少今春天氣亢旱以致滬上租界內外疫症盛行如喉痧紅痧天花傳染各症發現極多勢甚危險治不得法卽有性命之憂本醫院英國柯師醫生於治疫一科最爲擅長無論天花紅痧喉痧勢已瀕危一經施治卽能轉危爲安現在來院就診者實繁有徒誠恐滬上地大人衆未及周知用特佈聞云云該院在滬甯火車站北華界天通庵旁張子標花園舊址電話五百二十號赴院就診醫藥概不取費也

●鞫盜

匪徒萬長根周金才胡芝卿前因攜帶手鎗在西華德路行走被捕查獲解廨訊判押候查明犯案再行訊核在案茲經捕房查得該匪徒等曾於一月十一號在北河南路持刀將王少卿戳傷剝去衣服並在斐倫路持鎗將一千一百十五號公廨看押所華捕劉德功攔住剝去皮褂皮袍等物於昨傳同兩原告將萬等解廨奉中西官略訊一過判萬等三人還押候復訊再核

●火警

法界甯波路四十五號天泰祥鞋底作於昨晨五句餘鐘忽然起火延燒西鄰四十六號東鄰四十四號等當經救火會西人立出洋龍救熄是役共焚去樓房約八幢事後經捕房查得天泰祥保有火險銀五千兩係天津人馬金坡與劉某合開旋飭包探分投拘拿已將馬劉並作夥等十餘人一併拘入捕房現在藍總巡諭飭押候從嚴澈究

商情

查倉單

麥加利銀行	銀一百六十五萬	洋一百十五萬
滙豐銀行	銀一千一百九十七萬	洋二百九十三萬
德華銀行	銀四百九十八萬	洋二百七十三萬
正金銀行	銀二百三十四萬	洋一百三十九萬
道勝銀行	銀二百六十三萬	洋四十九萬
通商銀行	銀一百萬	洋五十五萬
東方銀行	銀二百六十四萬	洋二十萬
花旗銀行	銀六十三萬	洋二十六萬
華比銀行	銀一百四十一萬	洋六十七萬
和蘭銀行	銀七十萬	洋七十萬
中國銀行	銀一百十九萬	洋一百六十三萬
台灣銀行	銀二十七萬	洋十三萬
錢莊	銀一百二十萬	洋一百萬

股票

正月初九日 股票現盤

藍格志	買	三十兩〇五錢
電車	買	九十四兩五錢
英搭華	買	四兩八錢
怡和紗廠	賣	一百三十八兩
上海紗廠	賣	一百廿八兩

匯票

英倫電匯	二先令六辦士七五
現匯	二先令六辦士八一二五
電匯四個月匯票	二先令七辦士
買進四個月匯票	二先令七辦士一八七五
銀行月匯票 又六個	二先令七辦士三一二五
匯豐四個月定貨	二先令七辦士三一二五
帶根六個月定貨	二先令七辦士四三七五
法國電匯	三法郎二十二分半
四個月匯	三法郎二十九分
德國電匯	二馬克六十二分半
四個月匯	二馬克六十八分
美金電匯	六十二個三七五
四個月匯美金	六十四個二五
香港電匯	七十四分半
日本金洋	七十九分三七五
印度匯票	盧比一百九十個七五

金市

現貨標金	三百七十八兩
足赤條金	三百八十四兩
沙金合赤	三百八十五兩
大條銀	二十六兩六八七五

錢市

英洋	七錢三分〇七五
龍洋	七錢二分七厘七五
小洋	六錢四分四五
北洋	七錢二分六
銅員	一百七十九千五百
銀拆	惜
市錢	一百五十千
長牌	一千三百
洋找	七錢二分六厘
錢找	一千二百

蘇州洋市

規元	九百三十九兩七五
英升	二兩五錢
北龍貼	一兩

米市

無錫高機白更	七元二角
常帮高機白更	七元二角
又 高機白元	八元三角
蘇同高機白更	六元六角
又 高機白更	六元三角五分
北尺高機白更	六元二角五分
黎里高機白更	六元一角
蘆墟高機白更	六元
松江高機白更	六元七角
珠涇高機白更	六元七角五分
又 高機洋尖	七元
又 高機杜尖	六元五角
又 高機白陰	七元五角
又 高湖南尖	七元一角五分
周庄高機白更	六元
泗涇高機白更	六元四角五分

本廠紗

十六支紅〇龍	一百〇六兩
又 紅龍	一百〇三兩七五
又 雙龍	一百〇九兩
又 三星	一百〇五兩
又 丹鳳	一百〇四兩五錢
又 鐵毛	一百〇一兩七五
又 五福	一百十二兩五錢
又 雙虎	一百〇八兩五
又 三星	一百十二兩五錢
又 金牛	一百〇四兩
二十支五福	一百十二兩五錢
二十支三星	一百十二兩五錢
二十支雙虎	一百〇七兩五錢

東洋紗

二十支紅財神	一百十五兩
又 五子圖	一百十四兩二五
又 日島	一百十四兩二五
又 什牌	一百十二兩
十六支立馬	一百十二兩七五
又 三馬	一百十二兩五錢
又 福島	一百十二兩二五
又 藍魚	一百十三兩
又 三圖	一百〇九兩七五
又 雙鹿	一百十二兩二五

進出口輪船

二月三日進口輪船禮拜二

安平	由甯波	招商總局
同華	由厦門	招商總局
大貞丸	由長江	日清公司
官陞	由香港	怡和洋行
八幡丸	由日本	郵船會社

二月四日出口輪船禮拜三

安慶	往長江	太古公司
盧州	往香港廣東	太古公司
大和	往揚州	大達公司
錫蘭丸	往神戶長崎 下午四點開	郵船會社
廣平	往天津	開灤公司
神戶丸	早六點往大連	郵船會社
大吉丸	往鎭江南京	日清公司
新北京	往甯波	太古公司
甯紹	往甯波	甯紹公司
華盛	往長沙	鴻安公司
公平	往厦門汕頭	招商總局

二月五日出口輪船禮拜四

大貞丸	往長江	日清公司
太平	往秦皇島	開灤公司
新裕	往福州	招商總局
安平	往甯波	招商總局
甯紹	往甯波	甯紹公司
江新	往長江	招商總局
同華	往溫州	招商總局
聯和	往長江	怡和洋行

二月六日出口輪船禮拜五

八幡丸	早六點開往日本	郵船會社
北野丸	早五點半往歐州	郵船會社
潮州	往青島	太古公司
致遠	往香港	招商總局
瑞和	往長江	怡和洋行
龍門	往烟台青島大連	亨寶公司
鄱陽	往長江	太古公司

二月七日出口輪船禮拜六

南陽丸	往長江	日清公司
恒生	往汕頭香港廣東	怡和洋行

二月九日出口輪船禮拜一

木神丸	上午十點往大連	郵船會社

孝端氣急丹 救命

外埠來信須寫明甯波路第一百十五號批發格外克己如無消路包可退還○本盧分設杭州陳列所○南京花牌樓

人體百病莫苦於哮喘氣急之症 此丹乃本盧第一家創製行世

婦人艱於生育○服後受孕快速 伯道之憂 早爲購服 如不見信將不生毋雞飼以此丹其蛋立生○無效敗人譏由自昭